REPÚDIO DO POVO
PAGINA 3

ATENTADO CONTRA O M. DA AGRICULTURA
PAGINA 5

PUNIÇÃO PARA MARIO VIANA
PAGINA 9

TRIGO AMERICANO PARA O BRASIL
PAGINA 12

Sexta-Feira
28 DE NOVEMBRO DE 1947

Diario Carioca

Fundador: J. E. DE MACEDO SOARES

Edição de Hoje:
12 PÁGINAS
50 Centavos

ANO XX — RIO DE JANEIRO — Diretor HORACIO DE CARVALHO JUNIOR — PRAÇA TIRADENTES N.º 77 — N.º 5.959

Até o Dia 15 de Dezembro já Estarão Cassados os Mandatos

ÚLTIMOS FOGOS

J. E. DE MACEDO SOARES

Não nos apressamos a examinar a carta do sr. deputado Herbert Levy, que dias atrás publicamos sôbre a encampação da São Paulo Railway, porque, na verdade, pouco havia a respigar no arrazoado do banqueiro e corretor de fundos paulista. Observamos contudo que a encampação dessa estrada de ferro foi feita e acabada nos termos do respectivo contrato de concessão, pelo decreto-lei n. 9.869 de 13 de setembro de 1946 e, por isso, chama-lhe o sr. Herbert Levy de "ato apressado no apagar das luzes do regime discricionário".

Ora, o regime discricionário cessou em 29 de outubro do ano de 1945. Desde essa data restabeleceu-se o regime legal, garantidas tôdas as liberdades públicas e privadas, inclusive a da imprensa e a da tribuna parlamentar. Os decretos-leis, entre os quais o de n. 9.869. expedidos no periodo de elaboração constitucional, foram expressamente autorizados pela Assembléia Nacional para que prosseguisse normalmente a administração do Estado.

Assim, a discussão do assunto, que flui atualmente na comissão de finanças da Câmara e que vai ser levada ao plenário, não é absolutamente quanto a encampação concluida, mas relativa a uma feliz modalidade de pagamento, que apareceu depois do primeiro decreto e que, para ser agora aproveitada, demanda aprovação do Congresso.

Não vimos que ninguém responsável pela celeridade e perfeição dos trabalhos parlamentares tivesse obtemperado sôbre a perda de tempo e o afã inutil a que se entregou a Câmara em matéria vencida, nas horas mais atropeladas do encerramento da sessão legislativa. Essa ponderação não tira que tivesse sido proveitosa a obstinada e esquisita campanha do deputado paulista querendo à fina fôrça arrastar para o terreno dos negócios uma esplêndida operação já concluida no terreno administrativo.

E tal discussão não deixou de ser proveitosa porque êste pais não tem memória; os fatos escorrem na sua lembrança como em louça impermeável, tanto para o bem, como para o mal, sendo assim necessário repetir muitas vezes as mesmas coisas para que nelas não se insinue dúvida ou suspeita inquinando de errado, malicioso, inepto ou desonesto os melhores atos e mais vantajosos ao govêrno do pais.

Notou-se, entretanto, que foram mal conduzidos os debates nas reuniões da Comissão de Finanças em que foram ouvidos sôbre a encampação da S.P.R. o ex-ministro interino da Fazenda e o ministro da Viação. Se o sr. Aliomar Baleeiro tivesse fornecido previamente uma agenda da matéria em discussão aos dois tribunais do govêrno, êstes, provavelmente, se teriam provido de estatisticas e dados técnicos para elucidá-la com muito mais proveito dos circunstantes. O da Fazenda, por exemplo, teria desde logo restringido o assunto, no que lhe diz respeito à nova modalidade de pagamento (libras congeladas em vez de apólices) que é o único fim do projeto em causa. E então poderia ter mostrado a excelência do negócio realizado no govêrno do sr. general Dutra, enriquecendo o patrimônio nacional com vantagens consideráveis para o Tesouro, pois basta-lhe ceder o negócio à Companhia Paulista de Estrada de Ferro que o deseja, forrando-se do último "peny", para ter de perna às costas descongelado o montante em libras de 700 ou 800 milhões de cruzeiros. O da Viação, por sua vez, mais prevenido, teria sossegado o ânimo timorato dos nossos parlamentares quanto às condições técnicas, o futuro econômico e as vantagens comerciais da melhor, da mais rica, da mais promissora estrada de ferro do mundo, condensando em 140 quilometros de linha o transporte abaixo e acima de tôda a formidável importação e exportação de uma das zonas mais ricas do mundo, composta, — benza-a Deus — do Estado de São Paulo, parte de Goiaz, Mato Grosso e Minas Gerais.

Verdadeiramente, com mais presença de espirito na precipitação do questionário, o sr. Clovis Pestana (cuja exposição por outros aspectos foi muito boa), poderia ter dito que o govêrno comprou por 531 milhões de cruzeiros aquilo que vale certamente três ou quatro biliões, o que só obteve graças à previdência milagrosa de um contrato feito noventa anos atrás e graças também às perturbações que a guerra acarretou à economia da grande e poderosa Inglaterra.

Vereador C. Lacerda

Alterações no Impôsto Sôbre a Renda

Sancionada a Nova Lei Pelo Presidente da Republica

O presidente da Republica sancionou a lei nº 164, que introduz muitas modificações na tributação e na cobrança do Imposto sobre a Renda.

Fixam os novos dispositivos os encargos de familia em 12 mil cruzeiros para o conjuge e 6 mil para cada filho menor, ou invalido, ou filha solteira, ou viuva sem arrimo. Inclui tambem entre os descontos as despesas feitas pelo contribuinte de renda inferior a 120 mil cruzeiros anuais, com pagamento de medicos ou dentistas compreendidos como encargos de familia desde que especificadas e com a indicação do nome e do endereço de quem o recebeu. Ainda é computado como encargos de familia a manutenção de criança pobre que o contribuinte crie e eduque, desde que não reuna condições pa-

(Conclui na 11a Pag.)

Governador E. Macedo Soares

SUSPENSO POR 30 DIAS O SR. CARLOS LACERDA

E Advertido o Sr. Adauto Lucio Cardoso — Decisões da UDN do Distrito Federal

Comunicam-nos da Secretaria da UDN do Distrito Federal:

"A Comissão Executiva da U.D.N. — Seção do D. Federal — realizou ontem a sua sessão semanal, com a presença dos seguintes membros: general Euclides Figueiredo, Floriano Stoffel, Nuta James, Ferreira de Melo, Celso Magalhães, Jones Rocha, Amoacy Niemeyer, Tito Livio de Sant'Ana e Flavio da Silveira. A reunião foi presidida pelo senador Hamilton Nogueira, estando presentes o secretario geral e o sub-secretario, sr. Xavier D'Araujo e Odylo Costa Filho.

A Comissão, tendo apreciado as atitudes publicas de alguns membros do Partido, resolveu aplicar-lhes as seguintes penalidades:

Ao sr. Carlos Lacerda (reincidente), suspensão por 30 dias (Art. 147, letras "a", "d", "g", "h" e "i" e art. 148 do Regimento).

Ao sr. Adauto Lucio Cardoso, advertencia (arts. 145, 146 e seu paragrafo 1.º do Regimento).

Decidiu ainda a Comissão encaminhar ao Diretorio, por se tratar de materia da competencia desse orgão, as comunicações de renuncias dos srs. Luis Paes Leme, Lygia Bastos, Ary Barroso e Jorge de Lima.

Quanto á consulta feita pelo vereador Lygia Lessa Bastos sobre a possibilidade de ser promovido o processo de responsabilidade contra o prefeito, decidiu a Comissão encaminhá-la á apreciação do Diretorio.

Foi, por fim, organizada a pauta para a reunião mensal do Diretorio, a qual se realizará na proxima terça-feira, dia 2 de dezembro, ás 18 horas."

Presos Deputados e Vereadores Comunistas na Capital Paulista

PROMOVIAM DESORDENS — ESTADO DE ALERTA MILITAR

S. PAULO, 27 (Asapress) — Já demos noticia da prisão de vereadores e deputados comunistas nesta capital.

A ação foi motivada por desacato ás autoridades e teve lugar na praça do Patriarca, onde foram detidos os vereadores do PST Mario Souza Sanches e Antonio Donozo Vidal. Juntamente com eles, foram levados para o Departamento da Ordem Politica e Social, os deputados Comunistas "Roque Trevisan e Lourival Villar, os quais uma vez identificados, foram apresentados ao promotor publico, Paulo Teixeira Camargo, designado para acompanhar o processo contra os presos.

Mais tarde, outro incidente teve lugar na rua Silva Jardim, sendo ali detidos os vereadores Calil Chade e Meib Benain, do PST. Todos os presos teimavam em instalar mesas na via publica, para colher assinaturas de protesto contra o projeto do senador Ivo D'Aquino, cassando os mandatos.

TENTATIVA DE GREVE EM SANTOS

SANTOS, 27 (Asapress) — Os comunistas tentaram ontem uma greve dos portuarios e ferroviarios, como protesto ao projeto da cassação dos mandatos vermelhos. Não conseguiram o intento, havendo a policia tomado medidas de repressão. A greve somente foi realizada pelos operários da Sorocabana, que paralisaram por cerca de duas horas os seus trabalhos nos armazens e nos escritorios.

PERTURBAÇÃO DA ORDEM

S. PAULO, 27 (Asapress) — Afirma a "Folha da Noite", que ha um desusado movimento no Departamento de Ordem Politica e

(Conclui no 11a Pag.)

PERMANECE A OBSTRUÇÃO AO PROJETO DE CASSAÇÃO

Os Comunistas Fazem Conferencias Sobre o Abolicionismo, á Reforma Agraria, o Cristianismo, Etc., a Pretexto de Discutirem o Projeto Ivo d'Aquino

Voltou outem a reunir-se sob a presidencia do sr. Agamemnon Magalhães, a Comissão de Constituição e Justiça, para a continuação da discussão do projeto Ivo d'Aquino, que determina a cassação dos mandatos dos deputados comunistas.

O primeiro orador, foi o deputado comunista sr. Gregorio Bezerra para findar o seu discurso iniciado na ultima reunião. O orador foi aparteado pelo sr. Soares Filho, tendo a proposito desse aparte salientado o caso das eleições para Governador de Pernambuco, citando falhas da Constituição em materia eleitoral. Destacou a situação precaria dos camponeses de Pernambuco que têm o direito de perguntar "o que tem feito á Camara em seu beneficio" e diz que eles "imploram ao ceu que o comunismo venha logo para minorar-lhes o sofrimento" e acentuou não é só no nordeste, cita "o nordeste, porque é o nordeste o mais desgraçado e mais abandonado do que os Estados sulinos. A minha voz não é a voz intelectual, do médico, do engenheiro ou do bacharel, é a voz dos trabalhadores do eito dos trabalhadores da enxada". A certa altura declarou que se alguma qualidade possuia de que se pudesse orgulhar era a de ser comunista.

Seguiu-se com a palavra o sr Alcedo Coutinho, que analisou a historia dos povos através dos

(Conclui na 2a pagina)

"O ATO DO EXECUTIVO ESTÁ CERTO"

Diz o Governador Macedo Soares e Silva Sobre a Encampação Em 1946 da S. Paulo Railway — Todos os Aspectos da Questão Foram Minuciosamente Estudados — Um "Bom Negócio" — O Pagamento Em Libras é Favoravel Aos Nossos e Aos Interesses Inglesês, Acentua o Ex-Ministro da Viação Em Incisivas Declarações

A respeito das duvidas levantadas na Camara pelo deputado paulista Herbert Levy sobre a melhor maneira de adquirir o governo a S.P.R., resolvemos ouvir o governador Edmundo de Macedo Soares e Silva, que era o ministro da Viação e Obras Publicas, na época em que foi resolvido o assunto.

Disse-nos s. excia.:

— A exposição do ministro Clovis Pestana ontem, perante a Comissão de Finanças da Camara, foi completa e clara, julgo, assim, que não terei nada de novo a acrescentar.

TUDO FOI BEM ESCLARECIDO

Insistimos, perguntando a s. excia. se o assunto havia sido suficientemente esclarecido, ao ser publicado o decreto de encampação.

— E' evidente que sim, respondeu-nos o governador. Todos os aspectos do problema, legais e ferroviarios, foram minuciosamente estudados, não só pelo Departamento de Estradas de Ferro, como pelos orgãos diretamente ligados aos ministros da Viação e da Fazenda. Tenho aqui á mão cópia da Exposição de Motivos do sr. Gastão Vidigal ao sr. presidente da Republica, datada de 3 de agosto de 1946. E' um documento brilhante, em que, concisamente, foram estudados todos os aspectos do problema, no que dizia respeito á competencia do Ministerio da Fazenda. Aí está anunciada a possibilidade de ser negociado o pagamento em libras ao invés do governo emitir titulos da divida publica. Entretanto (e este tambem foi o parecer do Ministerio da Viação) só havia um meio legal de se fazer a desapropriação: era aplicar o disposto na Clausula 36ª. do Contrato que acompanhou o decreto n. 1 759, de 2 6de abril de 1856; esse era o diploma legal que regulava o assunto; só ele dava direito ao governo de proceder unilateralmente á desapropriação; qualquer outra

(Conclui no 11a Pag.)

Lider A. Torres

Assegura o Lider da Câmara

Em Dezembro, Tres Acontecimentos: Cassação, Acordo, Equilibrio Orçamentario

Três fatos da maior importancia deverão caracterizar o ultimo mês politico do ano: a cassação dos mandatos comunistas, o equilibrio orçamentario e o acordo da UDN e do PSD.

Na reunião dos três fatores, abrem-se promissoras perspectivas para o governo na tarefa administrativa do proprio exercicio.

MANDATOS

A sorte dos comunistas está selada. A data 15 de dezembro assinala o marco final das provocações do PCB no Parlamento.

Assegurou-nos, ontem, o lider da maioria, deputado Acurcio

(Conclui na 2a pagina)

Ameaçada a Posição de Schuman

Diminui a Maioria do Premier Francês — 2 Milhões de Grevistas

PARIS, 27 (U. P.) — O primeiro ministro Robert Schuman apresentou esta tarde á Assembléia Nacional a relação dos ministros de seu governo, que tem quatro dias de existencia, e, ato continuo, se viu ante violentos ataques por parte das bancadas tanto da direita como da esquerda, o que levou os observadores a recear pela subsistencia de seu mandato. Não é coisa certa que o novo primeiro ministro francês apresente a questão da confiança, porém os ataques direitistas demonstram que ele já perdeu muitos dos 412 votos que obteve na noite de sabado passado, quando a Assembléia ratificou sua designação para a presidencia do Conselho feita pelo presidente Vincent Auriol.

Os observadores acreditam que a maioria de Schuman ficou reduzida a uma margem fragil e perigosa. O ataque contra o novo governo foi aberto pelo dirigente do Partido Republicano da Liberdade, direitista Robert Bruynel, o qual disse: "O primeiro ministro

(Conclui na 2a pagina)

Acôrdo Dos 4 Sôbre a Alemanha

LONDRES, 27 (D R. H. Shackford, correspondente da U.P.) — Os E. Unidos e a Russia chegaram quase a um perfeito acordo no que respeita á criação de um governo democratico na Alemanha e sobre a celebração da proxima Conferencia de Paz para a Alemanha, porém o ministro do Exterior soviético se opôs á criação imediata de uma Comissão para estudar as futuras fronteiras da Alemanha.

(Conclui na 2a pagina)

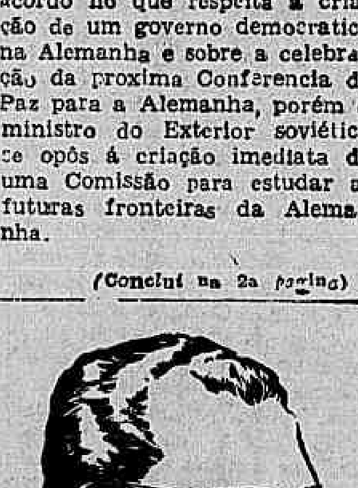

Futuro prefeito O. Negrão

Últimos Resultados em Minas

B. HORIZONTE, 27 (Asapress) — São os seguintes os resultados das apurações em Belo Horizonte até ás 23 horas de hoje.

PARA PREFEITO

O. Negrão de Lima	27 236
A. Vasconcelos	18.575

PARA VICE-PREFEITO

Bento Gonçalves	23 104
Jonas Barcelos	12 477
Valter Ataide	9.705

LEGENDAS

PR — 12.341; UDN — 7.056; PTN — 6 411; PSD — 5 052; PTB — 4.636; PTC — 3 642, PSD — 2.880; PSP — 1.153.

CAMARA

Sessões Extraordinárias Para Votação Das Emendas do Senado ao Orçamento

HOJE SERÃO REALIZADAS DUAS — OS TRABALHOS DE ONTEM — AS VOTAÇÕES — OUTROS FATOS

O sr. Carlos Marighela, logo no inicio da sessão levantou uma questão para relembrar o empastelamento do orgão comunista baiano "O Momento". Leu telegramas do diretor do jornal, onde são apontados os nomes dos responsaveis. Logo em seguida o presidente, naquele momento o sr. José Augusto, deu a palavra ao deputado Daniel Faraco, que concluiu o seu discurso iniciado anteontem em tôrno da regulamentação da participação dos lucros das empresas por parte dos empregados. Aproveitou a oportunidade para se estender sobre a democracia economica, discutindo suas ideias a respeito.

"UM GOVERNADOR QUE DESMORALIZA A DEMORACIA"

Usou da palavra então o sr. Osvaldo Pacheco. Atacou o governador Ademar de Barros pelas arbitrariedades praticadas pela policia paulista. Houve varios apartes, sendo um dos aparteantes o sr. Cesar Costa, que disse:

— O governador está desmoralizando a democracia.

O COQUEIRO E SUAS POSSIBILIDADES

O ultimo orador do Expediente foi o sr. Lauro Montenegro. Falou sobre o coqueiro e as suas possibilidades, como planta de multiplas aplicações. Terminou apresentando um projeto criando facilidades para o aproveitamento da fibra da planta, que é excelente materia prima para a fabricação de cordas, etc..

A CAMARA E OS MORTOS DE 1935

Pela ordem, o sr. Bastos Tavares, um dos membros da Comissão Externa que representou o Parlamento nas homenagens ás vitimas da intentona comunista, comunicou á Mesa haver a mesma se desincumbido da tarefa. Foi anunciada, depois, a Ordem do Dia. O sr. Carlos Marighela protesta pela maneira como vem sendo organizada a Ordem do Dia e o presidente frisa, em resposta, que a Mesa tem a faculdade de organiza-la da maneira como achar mais conveniente para o bom andamento dos trabalhos. O deputado Carlos Marighela renova o protesto, mas o sr. Samuel Duarte anuncia a discussão das emendas do Senado ao Orçamento.

A DISCUSSÃO

Antes de ser dado inicio á discussão, falou pela ordem o sr. Barreto Pinto. Sugeriu que apenas fosse concedida a palavra, pela ordem, na hora do Expediente, proibindo-a na Ordem do Dia. Ocupou a tribuna em seguida o sr. Aliomar Baleeiro, para discutir as emendas do Senado ao Orçamento. Começou dizendo que não tomaria muito tempo, agora tão precioso na Camara dos deputados.

Respondeu os discursos dos senadores Roberto Simonsen e Ferreira de Souza sobre a emenda n.º 6, ao Imposto de Renda, que a Camara rejeitou. Disseram aqueles senadores que, com a supressão da emenda, o Tesouro perdeu bilhões de cruzeiros. O sr. Aliomar Baleeiro afirmou que a emenda vinha beneficiar aqueles que com a guerra e a inflação já muito se beneficiaram — isto é, os negociantes e industriais.

A VOTAÇÃO

Sobre o mesmo assunto falaram outros deputados. O sr. Prado Kelly afirmou a necessidade do presidente da Camara se entender com o Senado para que, enquanto não se votar o Regimento Comum, seja adotado um criterio unico para apreciação de emendas a projetos, quer de uma ou da outra Casa. Diz algumas palavras o sr. Horacio Lafer, começando a serem votadas as primeiras emendas.

A SEGUNDA PARTE

Na segunda parte, passou-se á votação dos projetos constantes do avulso. Logo no primeiro houve verificação, pedida pelos comunistas. Não se constatou numero, sendo anunciada a materia em discussão.

AS EXTRAORDINARIAS

A Camara realizará varias sessões extraordinarias, inclusive pela manhã, para o breve termino da votação das emendas ao Orçamento. Ontem, realizou-se uma á noite sendo convocadas para hoje, duas mais, sendo a primeira ás 9 horas da manhã e a segunda ás 20,30 da noite. Amanhã sábado é provavel haver tambem mais duas extraordinarias, e até mesmo domingo, se for ultimada a votação.

A sessão noturna teve inicio ás 20.30 horas, falando os deputados Henrique Oest e Abilio Fernandes na continuação da discussão do projeto dispondo sobre o controle de emergencia do comercio de importação e exportação, até quase as 23 horas.

Somente então teve inicio a votação das emendas ao Orçamento.

Antes do seu inicio, porém, o deputado Carlos Marighela solicitou, em respeito ao Regimento que os trabalhos nas Comissões fossem suspensos, descendo os seus membros a plenario.

Os trabalhos, neste interim, estiveram interrompidos.

A VOTAÇÃO

Votadas algumas emendas ao Orçamento da Marinha, primeiro as de parecer favoravel, e, depois as de parecer contrario, voltou a falar o sr. Abilio Fernandes, para concluir o seu discurso sobre o projeto de controle de emergencia.

AS EXTRAORDINARIAS DE HOJE

Logo que o sr. Abilio Fernandes deixou a tribuna, o deputado Lino Machado levantou uma questão de ordem, indagando a razão das duas sessões extraordinarias convocadas para a manhã e a noite de hoje.

O presidente respondeu que assim deliberara para no mais breve tempo se concluir a votação das emendas ao Orçamento.

Não era, porém, mais necessaria a sessão matutina, continuando convocada apenas a extraordinaria noturna.

E' dada então a palavra ao sr. Osvaldo Pacheco que tambem falou sobre o projeto de controle do comercio.

CONTINUAM OS TRABALHOS

Foram, por não haver oradores inscritos, encerradas as discussões de alguns projetos, falando o sr. Raul Pila sobre a proposição que prevem definitivamente a validação dos cursos realizados pelos alunos das Escolas Superiores não reconhecidas.

Houve outros oradores. A's 23.15 horas foi anunciada a segunda parte da Ordem do Dia, sendo postas em votação algumas matérias, inclusive varios grupos de emendas ao Orçamento.

CONCURSO PARA TAQUIGRAFOS NA CAMARA DOS DEPUTADOS

Realizar-se-á no dia 2 de dezembro proximo vindouro, terça-feira, ás 8 horas, no Palacio Tiradentes, entrada pela rua D. Manuel, a prova de ditado (n. 4), do concurso para Taquigrafos.

O "Diario do Congresso Nacional" e o "Diario Oficial" Secção I, dos dias 27, 28 e 29 do corrente, publicam instruções para a prova e o critério que presidirá ao julgamento.

SENADO

AMPARO LEGAL PARA OS ESTUDANTES REFUGIADOS DO PARAGUAI

Mais Duas Sessões Ontem — Começou a Irrigação Com as Aguas do São Francisco

O Senado, ontem, mais uma vez, realizou duas seções apressando a discussão e votação do Orçamento.

ESTUDANTES PARAGUAIOS

No expediente, da primeira seção constou um oficio da Assembléia Legislativa do Rio Grande do Sul, contendo um apelo aos senadores para que examinem a possibilidade de amparo legal aos jovens guaranis que, forçados pelo fracasso da revolução no Paraguai, tiveram de interromper seus estudos, exilando-se no territorio brasileiro. O oficio foi encaminhado á Comissão de Constituição e Justiça para estudar o assunto.

HOMENAGENS AO CONGRESSO NACIONAL

O sr. Melo Viana enviou um requerimento á Mesa, a fim de ser nomeada uma comissão representando o Senado, para comparecer ao almoço oferecido pelos estudantes, na Casa do Estudante do Brasil em homenagem ao Poder Legislativo Nacional. Foram designados os srs. Joaquim Pires, Andrade Ramos e Durval Cruz.

IRRIGAÇÃO NO S. FRANCISCO

O sr. Apolonio Sales leu um telegrama do administrador do nucleo agro pecuario do Ministerio da Agricultura, em Paulo Afonso, comunicando o inicio do serviço de irrigação, com o funcionamento de duas bombas de 100 H.P., cada, num total de 400 litros de agua por segundo.

COMEMORAÇÕES ANTI-COMUNISTAS

O sr. M. Ramos leu longo discurso a proposito das comemorações anti-comunistas ontem realizadas nesta capital. O representante carioca pediu a redivulgação da mensagem do padre Pinto, no dia da America dirigida aos trabalhadores brasileiros. Naquele documento, o padre Pinto afirma que a solução dos problemas dos trabalhadores está na enciclica Rerum Novarum e Quadragesimo Ano.

ORDEM DO DIA

Na Ordem do Dia foi aprovada a redução final dos projetos que fixam a despesa do Ministerio da Aeronautica da Marinha e da Agricultura, sendo imediatamente remetida á Camara dos Deputados. No projeto que fixa a despesa do Tribunal de Contas e do ministerio da Fazenda, a Comissão de Finanças apresentou quatro emendas, sendo aprovado.

NA SEÇÃO NOTURNA

Na seção noturna foram aprovados os orçamentos dos ministerios da Educação, da Justiça, da Fazenda e do Judiciario, bem como o que fixa a receita para o exercicio de 1948.

Até o Dia 15 de Dezembro Já Estarão Cassados os Mandatos

(Conclusão da 1a pagina)

Torres, que até o dia 15 o assunto estará liquidado.

Dessa forma, ficou prejudicada a manobra do sr. Agamemnon Magalhães na Comissão de Justiça, favorecendo a demagogia comunista, para efeito de impedir a votação do projeto Ivo d'Aquino, antes daquele dia.

A prorrogação dos trabalhos legislativos ficaria marcada pelo motivo exclusivo da intenção de expulsar os representantes do PCB do Congresso.

Mas, falhará o golpe agamemnonista porque, tão logo terminar a aprovação do Orçamento o que se dará até 30 do corrente mês, o PSD apresentará o requerimento de encerramento da discussão do projeto de cassação de mandatos, naquele orgão presidido pelo deputado pernambucano.

Nesse sentido, tambem está alerta o lider.

EQUILIBRIO ORÇAMENTARIO

O presidente da Republica sancionou, ontem, a reforma geral do imposto de renda.

Com esta medida, que se traduzirá objetivamente num aumento de arrecadação superior a um bilhão de cruzeiros, estará garantido o equilibrio orçamentario no exercicio do ano vindouro.

Se a este fato juntarmos outro, não menos importante, e que já começa a circular com foros de veracidade — é possivel que a execução orçamentaria do corrente ano se encerre sem deficit — teremos registrado o acontecimento que vale pelo melhor recomendação do atual governo.

ACORDO

O acordo dos partidos democraticos, com destaque da UDN e PSD, ficou adiado por motivo da intervenção cirurgica a que se submeteu o sr. Otavio Mangabeira.

Agora, porem, quando o governador da Baia terá alta hoje ou amanhã, pode-se adiantar que será questão de dias a assinatura solene do Pacto que consagrará a aliança dos partidos democratas.

Assim, pois, a consolidação da politica de base parlamentar, a extirpação dos fatores de perturbação comunista e o equilibrio efetivo das finanças nacionais — dão-nos o saldo positivo do ano politico que se vai findando.

Tres Veiculos Colidiram em Paciencia

4 PESSOAS RECEBERAM FERIMENTOS

Pela av. Cesario de Melo, corria para Santa Cruz o caminhão chapa 6-84-28, propriedade do Deposito de Bebidas, situado á rua Cuxambi, 303. Era seu motorista Helio Ribeiro. Em sentido inverso, trafegava a caminhonete chapa 7.14.19, da Cia. Telefonica, conduzindo 6 passageiros e dirigida por João Gomes Romão.

Na estação denominada Povoado da Paciencia, em frente ao poste da Cia. Telefonica n. 66.180.576, notaram os motoristas que seus veiculos iam colidir. Para evitar o choque o motorista da caminhonete deu um golpe brusco na direção o que fez com que o veiculo fosse chocar-se com o caminhão da Aeronautica chapa 31.22 que tambem por ali passava conduzindo 5 passageiros. Em consequencia do choque o caminhão capotou, ficando com as rodas para o ar, e 4 dos seus passageiros sofreram ferimentos. Foram eles: Joaquim José de Paiva, de 57 anos, casado, construtor, residente á rua Areia Branca, 45, Armindo Jacinto Coimbra, de 33 anos, operario domiciliado á Trav. Sapucai, 289, Valdir Rangel, de 16 anos, morador á rua Areia Branca, 850 e Jabei Jacinto Coimbra, morador á Trav. Sapucai, 289. Com exceção do primeiro, os demais ficaram internados no Hospital D. Pedro II.

O comissario Artur, do 29.º distrito policial, esteve no local e tomou providencias para a captura dos motoristas que se evadiram.

Permanece a Obstrução ao Projeto de Cassação

(Conclusão da 1a pagina)

tempos, e a um aparte dado pelo sr. Eduardo Duvivier, sustentou ter sido o cristianismo a maior luta de classe de que nos dá noticia a Historia.

Acrescentou que o socialismo criará o verdadeiro clima para a pratica do cristianismo puro e não o falso cristianismo reicul fascismo. Citou, o grande abolicionista pernambucano, Joaquim Nabuco, mostrando as ligações do clero reacionario daquela época com os escravagistas. Frisou que Nabuco, como agora os comunistas, tambem fora acusado traidor da Patria porque atacava a escravidão nos mesmos termos de paises estrangeiros sendo natural, por conseguinte, que os homens de hoje, queiram manter o mesmo estado de miséria em que vive o povo, argumentando da mesma forma que os reacionarios da ocasião contra os patriotas daquele tempo.

Abordando a questão do latifundio destacou como o maior de seus males a mortalidade infantil pela qual é o grande responsavel. Leu trechos de Joaquim Nabuco, sobre a reforma agraria.

O orador seguinte, foi o sr. Gervasio Azevedo, que recordou a atuação da F. E. B. nos campos de batalha da Europa, como um dos seus integrantes, na qualidade de pracinha, tomou parte na luta contra o fascismo circunstancia que o habilitava a advertir a Nação de que os salvados de Nuremberg, os que fugiram covardemente da chancelaria de Berlim, o rebutalho do fascismo estavam novamente conspirando contra a democracia.

Frisou que a bandeira das quatro liberdades empunhada pelo grande presidente Franklin Roosevelt, ainda continuava sendo defendida pelos verdadeiros democratas.

O direito da força já pertencia ao passado, terminara com a vitoria das Nações Unidas. Fechou a sua oração com as seguintes palavras: "fascistas como o sr. Ivo D'Aquino, inspirados em grupos fascistas, estão comprometendo o governo do país.

ASSEMBLÉIA FLUMINENSE

HOMENAGEM ÀS VITIMAS DA INTENTONA COMUNISTA

APROVADO O REQUERIMENTO DO SR. FAUSTO FARIA — UM REPRESENTANTE DO P.S.D. FAVORAVEL AOS COMUNISTAS — UM SÓ PROJETO NA ORDEM DO DIA — SESSÃO NOTURNA

Teve inicio a sessão de ontem, sob a presidencia do sr. Pereira Rebel, ás 14.25. A ata da sessão anterior, depois de lida, foi aprovada sem correções, passando o 2.º secretario á leitura do expediente, que constou apenas de oficios e comunicações diversas.

HOMENAGEM ÀS VITIMAS DOS COMUNISTAS

O sr. Fausto Faria, o primeiro orador da hora do expediente, justificou um requerimento pedindo um voto em homenagem ás vitimas da intentona comunista de 27 de novembro de 1935. Historiou o levante do 3.º R. I., elogiando a ação dos soldados a legalidade que, disse, impediram que os comunistas assaltassem o poder e destruissem o regime democratico.

O sr. Bernardo Belo, do P. S.D., falando logo em seguida para encaminhar a votação pronunciou-se contrario ao requerimento sob a alegação de que o mesmo devia tambem prestar uma homenagem ao sr. Getulio Vargas.

Disse ainda, que achava-se que a data não devia ser recordada pois tal lembrança somente poderia determinar a desarmonia entre as correntes politicas.

Falaram depois os srs. Walkirio de Freitas, do P.C.B., Cardoso de Miranda, do P.S.D., Mario Guimarães, da U.D.N., Tenorio Cavalcanti, da U.D.N., Mario Fonseca, do P.T.B. e o sr. José Brigagão, comunista.

Finalmente, depois de cerca de três horas, durante as quais aqueles oradores manifestaram suas opiniões sobre o requerimento em debate, foi o mesmo posto em votação. Com exceção da bancada comunista, somente o sr. Bernardo Belo votou contrariamente.

ORDEM DO DIA

Na Ordem do Dia, foi votado apenas um projeto, o de n. 217, sobre o Regulamento do Selo, que foi aprovado em 2.ª discussão.

SESSÃO NOTURNA

Em seguida a aprovação da Ordem do Dia, o presidente pôs em votação um requerimento pedindo a aprovação de uma sessão noturna extraordinaria para ás 20 horas, tendo por fim a votação de uma segunda Ordem do Dia compreendendo o projeto relativo ao imposto territorial, 3.ª discussão do Regulamento do Selo e ainda outros projetos de menor importancia. O requerimento foi aprovado.

Em explicação pessoal, falou o sr. Pascoal Danieli, discorrendo sobre a venda de uma pedreira á Companhia Cantareira.

A sessão foi levantada ás 17 horas.

Ameaçada a Posição de Schuman

(Conclusão da 1a pagina)

atualmente não dirige o país, mas se limita apenas a conciliar". "Comecastes a aprendizagem — continuou dizendo dirigindo-se a Schuman — no Gabinete Ramadier. O governo Ramadier já não existe, porém seus metodos continuam.

Quando dará o governo uma demonstração de autoridade?". O direitista independente Charles Serre, que foi recentemente expulso do Partido Popular Republicano por apoiar o general De Gaulle, pediu a convocação de eleições gerais, "como unico meio de salvar a França". O radical-socialista Vincent Badie, cujo partido está representado no Gabinete Schuman, declarou que não votará a favor do governo "Estou convencido — disse, — de que vossa maioria é fragil e temporaria". O comunista Waldesk Rochet atacou o governo por apoiar o Plano Marshall, que, alegou, "elevará o nivel da industria alemã e situará a Alemanha numa posição de poder competir com a França".

"O Plano Marshall — afirmou Rochet — dividirá o mundo em dois campos, arrastando a Europa Ocidental ao lado dos Estados Unidos para um ataque final contra a Russia". Havendo-se inscrito outros 6 oradores além dos 4 primitivos, tem-se como certo que os debates continuarão até amanhã, prolongando-se assim por 24 horas, pelo menos, a existencia do governo Schuman.

2 MILHOES DE GREVISTAS

PARIS, 27 (De Joseph Grigg, correspondente da U. P.) — O novo primeiro ministro da França Robert Schuman, apresentou á Assembléia Nacional a lista dos integrantes de seu governo na ocasião em que o numero de operarios paralisados em todo o país pelas greves se eleva a dois milhões. A greve dos ferroviarios, decretada quinta-feira passada pela Confederação Geral dos Trabalhadores, dominada pelos comunistas, continuou propagando-se a outras estradas de ferro. O trafego ficou suspenso esta manhã nas principais estações de Paris e nas provincias, outros ferroviarios aderiram ao movimento. Até hoje havia sido mantido um trafego limitado as estações de Paris, porém esta manhã os operarios que se apresentaram para trabalhar na Gare du Nord não puderam passar com seus comboios além da estação de Saint, controlada pelos grevistas.

Tão pouco registrou-se qualquer atividade na estação de Lyon, de onde partem os trens para o sul. Tambem está fechada, com exceção de um ou dois trens em circulação, a estação de Montparnasse por onde chegam a Paris os vitais produtos alimenticios procedentes da Normandia e da Bretanha.

A estação de Saint Lazaire, por onde entram e saem de Paris os moradores dos suburbios suspendeu o trafego local mas os trens para a parte interior do país continuam saindo, embora com enorme atrazo em seus horarios.

Nas provincias, os maiores entroncamentos da França Meridional estão igualmente inativos e em estações importantes como L'Orient e Muchouse, os operarios votaram a favor da adesão á greve imediatamente. A greve dos serviços de transporte rodoviario foi decretada á noite passada para iniciar-se hoje. Não obstante, acredita-se que a ordem de greve não será tornada efetiva imediatamente nesses importantes serviços, que reduziriam perigosamente a afluencia de abastecimentos a Paris e outras grandes cidades.

PARIS, 27 (U. P.) — Urgente — A tinficia oficial sobre o voto de confiança ao gabinete de Schuman revela que o atual governo francês obteve 322 votos, contra 186 e 86 abstenções.

TRABALHO NAS COMISSÕES

Alterações no Orçamento de Vários Ministérios

Os Trabalhos de Ontem na Comissão de Finanças e Outras — Os Quadros do Magisterio Militar — Isenção de Impostos ás Embarcações Destinadas a Qualquer Empresa de Navegação

A Comissão de Finanças, reunida ontem sob a presidencia do sr. Horacio Lafer, apreciou as emendas do Senado ao orçamento da Republica nos seguintes orgãos: Congresso Nacional, Conselho Federal de Comercio Exterior, DASP, Conselho de Segurança Nacional, Ministerio da Guerra, Ministerio do Trabalho e do Exterior.

Para a pasta do Trabalho a Comissão aprovou a emenda que eleva para cem milhões de cruzeiros, alterando a proposta da Camara em mais de 12 milhões para o abono familiar.

Quanto á pasta da Guerra, foi tambem considerado o aumento de 4 milhões e 500 mil cruzeiros referente a dotação para a Comissão de Despesa do Exterior.

Sobre a pasta do Exterior, foi aprovado o aumento de 3 milhões de cruzeiros para contribuição ás organizações internacionais referentes a acordos feitos pelo Ministerio.

O total dos aumentos dos orgãos acima sobe a 15 milhões de cruzeiros.

COMISSÃO DE SEGURANÇA NACIONAL

Sob a presidencia do sr. Artur Bernardes, reuniu-se, tendo o sr. Ozorio Tuluti relatado os projetos referentes á organização dos Quadros do Magisterio militar no Exercito e na Marinha, os quais foram incorporados em um unico substitutivo, que mereceu ampla discussão no seio da Comissão, tendo a sua discussão final sido adiada a pedido do sr. Euclides de Figueiredo.

Ainda o sr. Ozorio Tuluti relatou o projeto de autoria do deputado Arruda Camara, que pretende a inclusão no quadro auxiliar de Oficiais (Q.A.O.) dos ex-alunos do Colegio Militar que terminaram o curso de agrimensurandos de 1937 e 1938, tendo o sr. Fernando Flores pedido vista, pelo que foi adiada a discussão do projeto.

O sr. Abelardo Mata apresentou parecer com substitutivo ao projeto encaminhado por mensagem do Executivo e referente á inclusão no Quadro Ativo das Forças Aéreas de oficiais da Reserva. A Comissão rejeitou o substitutivo, adotando o projeto encaminhado pelo Executivo.

COMISSÃO DE TRANSPORTE E COMUNICAÇÃO

Esta Comissão esteve tambem reunida ontem, sob a presidencia do sr. Rogerio Vieira, tendo este relatado a homenagem do Executivo, solicitando ao Congresso uma lei que isente de qualquer imposto a entrada no país de embarcações destinadas a empresa de navegação legalmente constituida.

O relator terminou o seu trabalho com a apresentação de um projeto que foi discutido pelo sr. Eunapio de Queiroz, introduzindo uma emenda que foi aprovada juntamente com o projeto.

Acordo Dos 4 Sobre a Alemanha

(Conclusão da 1a pagina)

Molotov propôs, no entanto a convocação, dentro em breve, de uma Conferencia sobre o Tratado de Paz com a Alemanha, devendo participar da mesma todas as nações que intervieram na guerra diretamente contra a Alemanha, citando especificamente o Brasil.

O ministro das Relações Exteriores da França, Georges Bidault, propôs a criação de uma Comissão Especial para estudar as modificações fronteiriças, sobre o que estiveram de acordo, em principio, os "quatro grandes" aqui reunidos.

O secretario de Estado dos Estados Unidos, general Marshall, e o ministro do Exterior britanico, Ernest Bevin, concordaram com a proposta francesa, porém Molotov se opôs á idéia, qualificando-a de "prematura".

Os Combatentes Norte-Americanos e Brasileiros na Campanha da Italia

A Associação dos Ex-Combatentes do Brasil, Secção do Distrito Federal, realizará, hoje, ás 20 horas, no auditorio do Ministerio da Educação, uma reunião durante a qual o major Wernon Walters, do Exercito dos Estados Unidos, fará uma palestra sob o tema: "O Combatente Americano em Ligação com o Combatente Brasileiro na Campanha da Italia."

A Associação, pelo seu presidente, coronel Humberto de Alencar Castelo Branco, convida todos os socios e respectivas familias e o povo em geral para a reunião.

RIO COMERCIAL

Comemorando, ontem, a passagem do 25.º aniversario da fundação da Alfaiataria Triangulo, seu proprietario, sr. Valdemar Vasconcelos, ofereceu um coquetel aos seus inumeros amigos e clientes.

Dr. Newton Motta
Médico
DOENÇAS DE SENHORAS — OPERAÇÕES — PARTOS
Consultorio: Av. Rio Branco, 128 s/515
Tel. 42-6468
Consultas das 9 ás 12

RELÓGIO BULOVA
MONTADO EM 21 RUBIS
A JOIA QUE MARCA O TEMPO

RADIO FORD-41
Vende-se um em perfeito estado. Preço Cr$ 1.500,00.
Tratar com Sr. João, Tel. 26-0343.

Doenças da pele
Sifilis, eczemas, varizes, ulceras das pernas, verrugas, espinhas, furunculos, micoses — Eletroterapia
DR. AGOSTINHO DA CUNHA
Dip. Instituto Manguinhos
Assembléia, 73 · Tel 32-3526

COMPRAM-SE
Roupas Usadas
Máquinas de escrever e de costura, ventiladores, enceradeiras, radios, e tudo que represente valor. Atende-se a domicilio. Sr. Moisés, telefone 42-7180.

LINHAS AEREAS WRIGHT LTDA
• Viagens diárias
• Passagens
• Encomendas
• Cargas
Rio-T. R. SANTA CRUZ LTDA.
RUA SANTA LUZIA, 223-B - TELS.: 22-0022 e 22-7449
e todas as agências de turismo
★
SANTOS
HOULDERS BROTHERS & Co. (BRASIL) Ltda.
RUA DO COMÉRCIO, 35 - FONE 2127

SOLENEMENTE COMEMORADA A PASSAGEM DO 12º ANIVERSÁRIO DA REVOLTA COMUNISTA

CHAMADA DOS MORTOS NA INTENTONA DE 1935

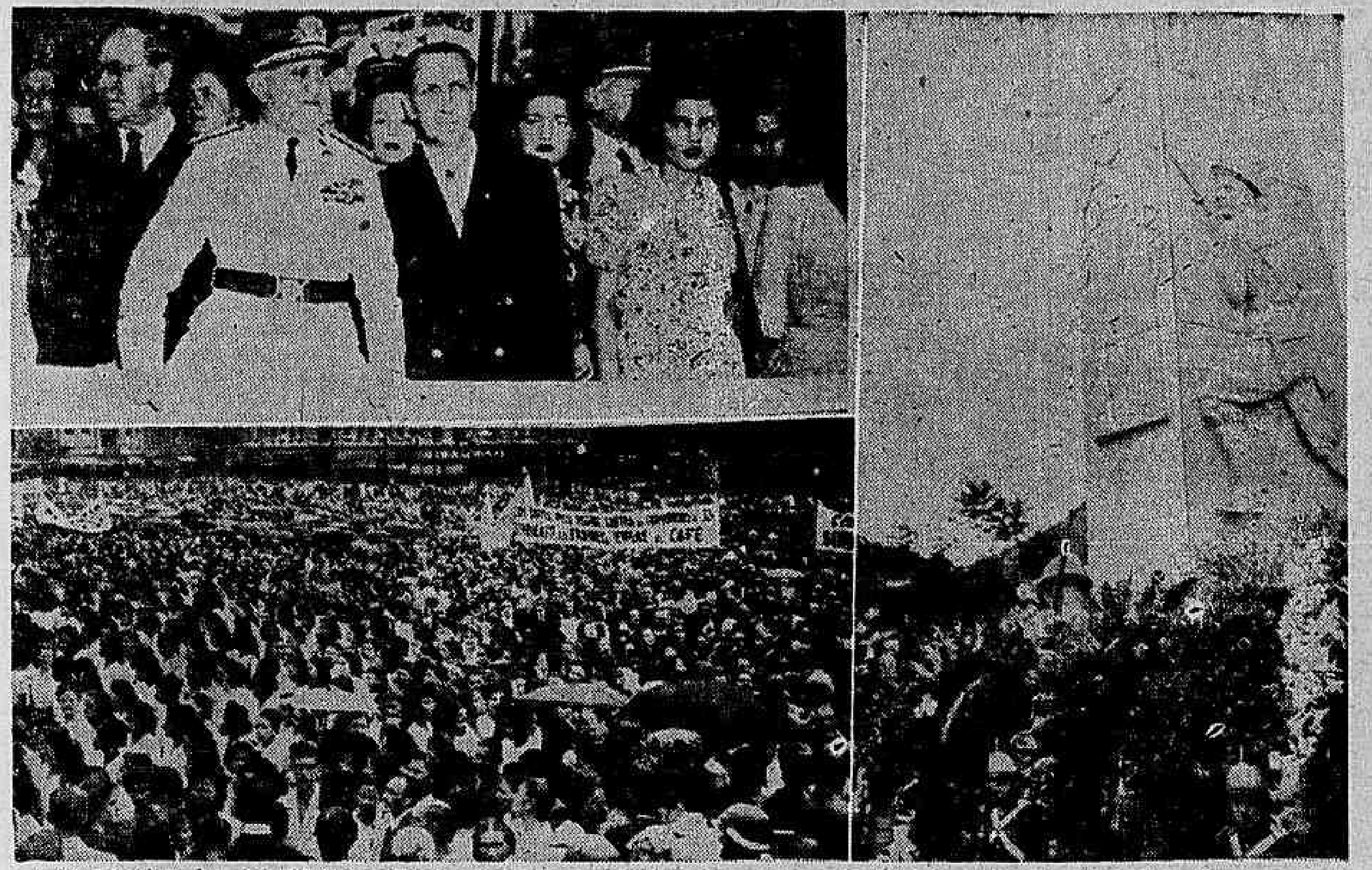

Três aspectos das solenidades realizadas ontem em memoria das vitimas do levante comunista de 1935, vendo-se a grande multidão que compareceu á missa campal do Largo da Carioca, o presidente e o vice-presidente da Republica e todo o Ministerio, presentes ás solenidades, e ainda o monumento erguido no Cemiterio de S. João Batista aos oficiais e praças mortos no cumprimento do dever

As solenidades que se realizaram ontem, num preito de homenagem á memoria dos que, fieis ás instituições, foram vitimas da intentona comunista de 1935, alcançaram notavel expressão civica, a elas associando-se não só o nosso mundo oficial, como o povo, nas representações de todas as classes sociais.

Conforme o programa estabelecido, realizaram-se solenidades em todas as guarnições da 1.ª Região Militar, missa campal na Vila Militar, cerimonia no cemiterio de S. João Batista, junto ao tumulo das vitimas e missa campal no Largo da Carioca.

CHEGA O PRESIDENTE DA REPUBLICA

Acompanhado por grande comitiva, o general Eurico Dutra chegou ao São João Batista, ás 7,45 horas, tendo sido recebido pelos srs. Nereu Ramos, vice-presidente da Republica e general Canrobert Pereira da Costa, ministro da Guerra. O chefe do Governo foi acompanhado até o monumento aos heróis de 35, onde estava sendo aguardado por altas autoridades civis e militares, ministros de Estado, parlamentares, representações estudantis e trabalhistas e grande massa popular. Notava-se uma guarda de honra composta de cadetes das tres escolas militares, tendo formado, diante do cemiterio, uma companhia do Corpo de Fuzileiros Navais.

CHAMADA NOMINAL DOS MORTOS

Iniciando a solenidade, o presidente da Republica colocou ao pé do monumento uma palma de flores, valendo realçar que o mesmo já se achava recoberto de outras palmas, homenagens dos Ministerios e entidades de classes trabalhadoras.

Em seguida, foi ouvido o toque de silencio executado pela banda de clarins do Regimento de Cavalaria de Guardas, sendo feita, então, a chamada nominal dos mortos, por um conjunto de 30 praças do Exercito, Marinha e Aeronautica.

Neste momento, ressoaram as salvas executadas por uma bateria do 3.º Grupo de Obuzes de S. Cristovão.

OS ORADORES

Fizeram-se ouvir tres oradores, representando as classes armadas. Em nome da Marinha falou o almirante Raul Santiago Dantas, seguindo-se o brigadeiro Carlos Pfaltzgraff Brasil, em nome da Aeronautica, e, por ultimo, o general Floriano de Lima Brainer, que interpretou os sentimentos do Exercito.

Todos os oradores proferiram palavras candentes de condenação á ideologia e aos processos comunistas, expressando conceitos de fé nos gloriosos destinos do Brasil, dentro do ritmo democratico, no respeito das suas instituições e das ilustres mestras da civilização cristã.

MISSA NO LARGO DA CARIOCA

As 10,10 horas, s. e. cardeal Jaime Camara iniciava a celebração da missa campal, em altar no Largo da Carioca, notando-se a presença do presidente da Republica e do mundo oficial, representantes dos sindicatos, colegios e grande massa popular, que encheu as ruas e o largo. Ao ser levantada a Hostia, foi ouvido o Hino Nacional, tendo, ao fim da cerimonia, o sr. d. Jorge Marcos de Oliveira, bispo auxiliar da Arquidiocese do Rio de Janeiro, pronunciado uma tocante oração. O ato religioso foi acompanhado contritamente, pela numerosa massa popular.

A BENÇÃO DO PADRE ANTONIO PINTO

Terminada a oração do bispo auxiliar, foi irradiada a benção do padre Antonio Pinto, de Urucania, nos seguintes termos:

"Meus irmãos em Jesus Cristo:

Eu vos abençôo em nome do Padre, do Filho e do Espirito Santo. Abençôo as nossas familias e abençôo o nosso estremecido Brasil. Hoje, 27 de novembro, é o dia Consagrado a Nossa Senhora das Graças. Neste dia ela apareceu, pela terceira vez, á Catarina Labouré, dando-lhe a incumbência de cunhar uma medalha, conforme á aparição, para conceder graças aos fiéis que a trouxessem consigo.

Hoje, tambem, é um dia de luto e de tristes recordações para nossa estremecida pátria.

Vamos pedir a Deus, Nosso Senhor, na sua magnitude, para que Ele nos ampare e nos defenda do espirito do mal.

Meus irmãos: O poder de Deus é invencivel e Nossa Senhora das Graças é a sua mediadora. O nosso Pai misericordioso nos livrará do espirito maligno, e é em nome do Padre, do Filho e do Espirito Santo que eu renovo essa bênção, repetindo hoje o que os anjos disseram naquela noite bendita: "Paz na terra aos homens de boa vontade".

ORDEM DO DIA DO GENERAL ODILIO DENYS

O comandante da 1.ª D.I., general Odilio Denys, baixou uma ordem do dia sobre a data de ontem, para ser lida em todos os quarteis, repartições e estabelecimentos militares.

NO INSTITUTO NACIONAL DO SAL

Colaborando nas homenagens de todo o Brasil aos seus filhos vitimas da revolução vermelha, o sr. Napoleão Lopes, conselheiro do Instituto Nacional do Sal, em sessão de ontem, propôs a inserção, do seguinte voto:

"Pelo dia de hoje eu quero que conste de ata a minha solidariedade com a Democracia e a Nação representada pelo eminente presidente general Eurico Gaspar Dutra.

Em reiteradas manifestações publicas tenho combatido, no Brasil, desde 30, as doutrinas comunista e integralista bem como os golpes militares, inclusive a revolução de 30.

Nas homenagens justas da Nação aos heróis de 35 que defenderam a Democracia com o sacrificio de suas vidas, vejamos no Erro e o Ensinamento e meditemos que a Democracia precisa de apóstolos da Verdade.

O melhor combate aos crimes politicos que provém do Erro é acompanhar a repressão de propagação doutrinaria bem inspirada.

Acompanhemos a Nação no sentimento geral dos brasileiros democratas, na data de hoje.

E na psicologia dos acontecimentos de 35, em sua Filosofia, extremos os rumos de uma campanha que nunca mais termine — uma "Campanha da Verda-

(Conclui na 8ª pagina)

O "BLOCO DA FOME"

DOIS VEREADORES DIZEM NÃO FAZER PARTE DO NOVO "PARTIDO"

Sob o titulo "Bloco da Fome", publicamos ontem uma nota em que anunciavamos a constituição de um grupo "independente" de vereadores, do qual fariam parte, entre outros, a sra. Ligia Lessa Bastos, os srs. Pais Leme, Ari Barroso e Levi Neves.

A proposito do assunto, recebemos duas cartas de desmentido, assinadas pela sra. Lessa Bastos e pelo sr. Barroso. Deixaram de nos escrever o poeta J. de Lima e o sr. P. Leme. Do sr. Levi tambem não tivemos noticia.

EXPLICAÇÃO LESSA BASTOS

Eis a primeira carta:

"Rio, 27 de novembro de 1947. Ilmo. sr. redator do DIARIO CARIOCA. Saudações — Alguem que me procurou ferir colocando-me mal perante a opinião publica, abusou da vossa confiança conseguindo a publicação de noticia infundada na edição do DIARIO CARIOCA de hoje.

Sob a epigrafe "Bloco da Fome", esse meu desafeto embuçado afirma duas inverdades:

I — Não me afastei nem me afastarei da U.D.N. Apenas não quero fazer parte de seu Diretorio, para o qual fui eleita ultimamente, não chegando, porem, a tomar posse. Justamente uma das razões que me levaram a isso foi não desejar envolver o partido na minha atitude pessoal contra o prefeito do Distrito Federal.

II — Nenhum vereador atacou mais rudemente o governo do que eu e, portanto, ninguem tem o direito de me supor capaz de cortejá-lo, sendo, portanto, absurda a insinuação de que pretendo ingressar nas fileiras do partido governamental.

Certa de que me concedereis o direito de resposta, desde já me confesso grata, renovando os protestos de minha consideração. (a.) LYGIA MARIA LESSA BASTOS."

A EXPLICAÇÃO ARI BARROSO

A segunda carta é a seguinte:

"... redator do DIARIO CARIOCA.

... com espanto, no DIARIO CARIOCA de hoje, a noticia sobre uma possivel constituição de um "bloco" parlamentar de vereadores, sob a chefia do sr. Levi Neves, na qual estariam envolvidos representantes da U.D.N., inclusive o "carreirista Ari Barroso". De inicio, devo confessar, não compreendi perfeitamente o sentido do qualificativo "carreirista", já que não sou dado ao jogo de cavalos e muito menos formo na fila das "saúvas" da politica municipal. Por outro lado, — e sigo tradição de sangue — não me seduzem as regalias do Poder, ao qual poderei chegar um dia, — o futuro a Deus pertence — por caminhos legitimos que minha honra me tem indicado e nunca por desvãos ou atalhos que minha consciencia civica repudia. Filiei-me á U.D.N. quando esse partido era vigorosamente "oposição" e visceralmente democrata. Se os seus mentores consideraram um bem á Patria a aproximação ao Poder, e se estão em francos movimentos para a consumação dessa doutrina, reservo-me para pronunciamento oportuno, coerente com meus pontos de vista politicos e em harmonia com os anseios do povo que me honrou com um mandato que saberei respeitar, preferindo renunciar antes de maculá-lo.

A nossa renuncia ao lugar que nos foi dado no Diretorio da U.D.N. do Distrito não significa abandono do partido. Continuaremos "udenistas" e temos inteira confiança na solução satisfatoria dos atuais casos que, por serem passageiros, não produzirão resultados calamitosos.

Desconheço o chamado "Bloco da Fome" e desautorizo qualquer manobra intencional, ou não, com meu nome.

Agradeço qualquer retificação que o ilustre redator achar por bem fazer, com o intuito de esclarecer convenientemente o publico carioca.

Do ex-corde Ari Barroso."

A EXPLICAÇÃO PAIS LEME

Mais tarde, o vereador Pais Leme procurou pessoalmente esta redação para esclarecer os seguintes pontos: os quatro renunciantes assumiram tal atitude por discordarem da orientação politica da U.D.N. do Distrito, a qual, acrescentou, feriu as decisões da propria convenção do partido; a renuncia é apenas aos cargos de direção da seção carioca, não significando nenhum afastamento do partido; atitude identica acaba aliás de tomar o sr. Luiz Aranha; não aderiram ao prefeito muito pelo contrario; finalmente, não nomeou ninguem para a Camara, nem ele nem nenhum dos quatro ora renunciantes.

AOS COMERCIÁRIOS

Na ultima reunião do Conselho Regional do Serviço Social do Comercio do Distrito Federal, a Administração Regional prestou os esclarecimentos abaixo, que comprovam suas atividades no terreno da assistencia medico-social, legal e recreativa.

Fundado apenas ha um ano pelo Decreto-lei numero 9.853 do benemerito governo de Sua Excelencia o Senhor Presidente da Republica, General Eurico Gaspar Dutra, o SESC do Distrito Federal vem realizando sem alardes, uma obra de solidariedade social que poderá ser devidamente apreciada não só pelos seus beneficiarios diretos, como ainda por quantos se interessem por empreendimentos dessa ordem, tão necessarios ao nosso país.

DIVISÃO MEDICA

Casa do Comerciario do Engenho de Dentro

A' Avenida Amaro Cavalcanti 1.661, funcionando diariamente das 8 ás 22 horas com os seguintes serviços: Pré-natal, Pediatria, Puericultura, Odontologia, Assistencia Legal, Qualificação Profissional e Economia Domestica.

O movimento registrado até 30 de outubro do corrente foi o seguinte:

Matriculas	1 934
Entrevistas	1.920
Visitas domiciliares	320
Casos Sociais	363
Enxovais Distribuidos	92
Diligencias	254
Total	4.892

Casa do Comerciario de Santa Luzia

A' rua de Santa Luzia 685-sobreloja — instalada ha um mês apenas e acusando até esta data o seguinte movimento:

Assistencia Legal	42
Casos Sociais	241
Odontoterapia	128
Clinica Medica	284
Fisioterapia	37
Oto-rino-laringologia	91
Pré-natal	64
Puericultura	48
Pediatria	37
Oftalmologia	51
Radiografias	130
Roentgenfotografia	500
Encaminhamentos	550
Total	2.212

POSTOS DE PUERICULTURA

Em virtude de convenio com a Prefeitura, o SESC do Distrito Federal mantem, em diversos bairros da cidade, cinco postos de puericultura. Nesses postos faz-se, sem ônus de qualquer especie para os comerciarios, tratamento medico e dentario das crianças, além de orientação ás mães e distribuição de leite e enxovais aos recem-nascidos. Cerca de 2 900 crianças recebem esses beneficios e os postos acusam, até outubro ultimo, o seguinte movimento:

	Frequencia total
Posto de São Cristovão — Rua Gen. José Cristino, 78	839
Posto de Vila Isabel — Rua Teodoro da Silva, 560	417
Posto do Riachuelo — Vitor Meireles, 65	731
Posto de Copacabana — Rua Toneleros, 262	662
Posto da Gavea — Rua Jardim Botanico, 197	412
Total	3.151

SERVIÇO DE VISITAS DOMICILIARES

O Serviço Medico de Visitas Domiciliares, realizado por uma equipe de medicos e quatro ambulancias, realizou, de 10 de julho a 27 do corrente mês, 672 saidas, para transporte de gestantes, enfermos e prestação de socorros de emergencia.

ASSISTENCIA A' MATERNIDADE

A assistencia á maternidade compreende tratamento medico e dentario da gestante, parto com internamento em casa de saude e solução de casos sociais. Os dados referentes a esse serviço são os que se seguem:

	Partos
Maio	1
Junho	4
Julho	6
Agosto	14
Setembro	28
Outubro	37
Mês corrente	40
Total	130

Nesses cento e trinta partos houve 0 mortes maternal e fetal. No momento, se encontram matriculadas 600 gestantes que aguardam internamento dentro dos proximos seis meses. Serão internadas em casas de saude e receberão enxovais gratuitos para os recem-nascidos, sem onus de qualquer especie. Cada enxoval, confeccionado por voluntarias, esposas e filhas de comerciarios, é avaliado em 289 cruzeiros.

Como já teve oportunidade de anunciar, o SESC do Distrito Federal promove a instalação de grande maternidade modelo no edificio do antigo Colegio Silvio Leite, na Boca do Mato, com noventa apartamentos individuais, cinco salas de parto e duas de operações, todas refrigeradas.

RECREAÇÃO

Para os programas radiofonicos "Hora do Comerciario" e os espetaculos no Teatro Municipal, aos domingos, já foram distribuidos cerca de 48.000 convites, **exclusivamente** a comerciarios.

Os espetaculos dominicais no Teatro Municipal com artistas e orquestras de primeira ordem, avaliados cada um em .... Cr$ 100.000,00 não custam ao SESC do Distrito Federal senão pequenas gratificações aos porteiros daquela casa de diversões. Foram proporcionados pelo alto espirito de cooperação e a esclarecida compreensão do ilustre Prefeito General Angelo Mendes de Morais que neste gesto bem traduziu seu elevado sentimento dos interesses superiores da coletividade carioca.

FINANÇAS

Em menos de um ano, a despeito dos grandes serviços prestados á classe, a Administração Regional do Distrito Federal pôde capitalizar em patrimonio efetivo mais de 50% da sua receita bruta total. Esse patrimonio é constituido não só dos imoveis onde são prestados serviços, tais como Maternidade e Casas do Comerciario, como dos aparelhos de Raios X, instalações medicas, dentarias, etc.

Esta a breve prestação de contas que a Administração Regional se sente no dever de fazer á laboriosa e digna classe comerciaria carioca por cujo bem estar se vem batendo com sinceridade e constancia.

Administração Regional

do Distrito Federal

A POLÍTICA

Novelli Jr. Quer Que o PSD Apoie Ademar

Substituição do Prefeito de São Paulo — Ainda o Escandalo do P. T. B. — A Apuração Em Porto Alegre

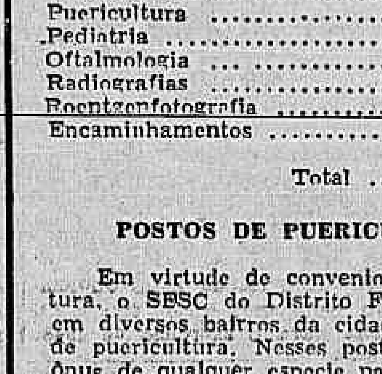

S. PAULO, 27 (Asapress) — Os deputados do PSD que se opuseram ao sr. Novelli Junior não estão aceitando a idéia de unificação das bancadas, principalmente porque o sr. Novelli Junior exige, como condição preliminar, o apoio ao governador Ademar de Barros. Os deputados que se mantiveram fiéis á Comissão Executiva do partido, durante a campanha eleitoral, esperam primeiro que se esclareça o caso da propria direção do PSD, para então tratar do caso da bancada.

SUBSTITUIÇAO DO PREFEITO

S. PAULO, 27 (Asapress) — Corre com insistencia, nos meios politicos, que o atual prefeito desta capital, sr. Paulo Lauro, será substituido pelo sr. Caio Monteiro da Silva, cuja indicação teria sido o resultado dos entendimentos mantidos no Rio entre o general Dutra e o governador Ademar de Barros.

VÃO TER DE PRESTAR CONTAS

SÃO PAULO, 27 (Asapress) — Continua a render o escandalo financeiro do PTB dizendo-se agora que o sr. Segadas Viana virá a São Paulo pedir contas aos dirigentes estaduais, em nome do Diretorio Central do partido. Afirma-se que muito dificilmente será evitada a desagregação do PTB aqui, em virtude das acusações mutuas que os lideres lançam uns sobre outros.

QUASE TERMINADAS AS APURAÇÕES EM P. ALEGRE

P. ALEGRE, 27 (Asapress) — Deverão terminar hoje as apurações da eleição em Porto Alegre, cujos resultados até ontem eram os seguintes:

PTB	13.981
PSD	12.920
PL	8.573
PSP	8.285
UDN	6.739
PRP	3.047
PSB	945

Já é certo que o PTB colocará 5 vereadores nas legendas e 3 com as sobras de outros partidos, enquanto o PSD elegera 4, o PL 3, o PSP 3, a UDN 2 e o PRP 1.

APOIO DO P.S.D. AO SR. ADEMAR DE BARROS

SÃO PAULO, 27 (Asapress) — Ao que se diz nos circulos politicos locais, a posse do sr. Novelli Jr. na vice-governança do Estado provocaria grandes reformas politicas. Preve-se mesmo o apoio do P.S.D. no governo do sr. Ademar de Barros.

ADIADA A VISITA DO GENERAL DUTRA A SAO PAULO

SÃO PAULO, 27 (Asapress) — A viagem do presidente Dutra a São Paulo, marcada para o dia 6 de dezembro, será adiada por alguns dias em virtude dos afazeres presidenciais.

A CONQUISTA DOS MUNICIPIOS

BELO HORIZONTE, 27 (Asapress) — Pelos resultados ate

(Conclui na 11ª pagina)

Diario Carioca

S. A. DIARIO CARIOCA

Diretoria: Horacio de Carvalho Junior, presidente; Danton Jobim, secretário; Martins Guimarães, gerente

PRAÇA TIRADENTES, 77 — Telefones: Direção: 22-3023 e 22-1785; Secretaria: 42-5571; Redação: 22-1559; Gerência: 22-3035; Publicidade: 22-3018; Oficinas: 22-0824

NUMERO AVULSO: Cr$ 0,50; aos domingos, Cr$ 0,50
Assinaturas: anual, Cr$ 90,00; semestral, Cr$ 50,00

SUCURSAL EM SÃO PAULO
Rua Conselheiro Crispiniano, 40-6.º — Tel.: 6-4564

ANO XX — 28—11—1947 — N. 5.955

A Nossa Opinião

O SENADO ESTÁ CERTO

O Senado, ao introduzir alterações na lei do imposto de renda, facultou às emprêsas a reavaliação dos ativos. Dois objetivos principais foram visados: um, de ordem econômica, com o fim de saber o valor aproximado dos capitais investidos no Brasil, fortalecendo assim a nossa posição em face do crédito internacional; outro, de natureza fiscal, com o objetivo de, mediante cobrança de taxa razoável, proporcionar ao erário cêrca de um bilhão de cruzeiros, tornando-se possível, dêste modo, atender ao pagamento dos adicionais aos servidores civis e militares.

Atualmente, não sendo viável a reavaliação, nenhuma renda entra por êsse meio para os cofres públicos. Facilitando a medida, receberia o Tesouro aquela vultosa importância. Onde, pois, o prejuizo para o fisco? E como poderia êle ser de três a cinco bilhões de cruzeiros, se tôda a arrecadação do imposto de renda, prevista para 1948, atinge apenas a dois bilhões e setecentos milhões de cruzeiros?

Francamente, a exploração feita na Câmara em tôrno do assunto, por provocação do sr. Barreto Pinto, não passou de lamentável demagogia, visando fazer ainda maior confusão no espirito publico. O Senado foi criticado injustamente. No entanto, à Câmara Alta assiste inteira razão. A emenda que aprovou, por unanimidade, não deveria ser rejeitada pelos deputados. Aliás, após os esclarecimentos prestados no Monroe pelos senadores Roberto Simonsen e Ferreira de Souza, que reduziram a zero as objeções feitas no Palácio Tiradentes, ficou combinado que a matéria seria renovada, com a apresentação de um projeto de lei dispondo especialmente sôbre a reavaliação dos ativos.

Do debate realizado o Senado saiu brilhantemente, pois sua iniciativa está apoiada na experiência de outros paises e nas conveniências da economia e do erário do Brasil.

Porque a verdade é que os assuntos da gerência da coisa pública devem ser orientados por uma preocupação de realismo que torne as medidas realmente praticáveis e fecundas em sua prática. De nada valem as grandes idéias, os planos mais audaciosos, se lhes falta o elemento fundamental do benefício que possam trazer: a aplicabilidade, a conversão do plano, da idéia, em realidade efetiva e operante. Desta forma, a recusa da Câmara à emenda número 6 representa uma atitude demagógica e esteril, tão bem decomposta na análise feita no Senado por aqueles dois senadores. A reavaliação, nos termos pretendidos pelo projeto inicial, apresenta características de impraticabilidade, pelo menos imediata, que a invalidam. Se, não se pode obter tudo, prontamente, mandam princípios elementares de bom senso que se obtenha o máximo que se possa. Êste o sentido da emenda número 6. Por ela, com a simplificação da medida, obtem-se êste máximo possivel e imediato, sem sacrificios para a economia da Nação. Sem ela, quaisquer que sejam os sacrificios, nada de prático se conseguirá imediatamente.

A impertinência da atitude tomada na Câmara sôbre o assunto, pretendendo criar um precedente de censura e animosidade entre as duas Casas do Congresso Nacional agrava ainda mais o descarêto de sua posição e só encontra explicação na figura de quem, a pretendeu provocar, que outra não foi senão a de um queremista irresponsável.

BANCO ECONOMICO NACIONAL S. A.
Rua Mexico, 45 A — Rio
Descontos — Cauções — Depositos

Preço do Trigo ou "Preço" do Convenio?

TELEGRAMAS de Buenos Aires dizem que o Brasil, se quiser trigo argentino, terá de pagá-lo pelo preço do convenio firmado entre os dois paises. Há um erro nessa informação.

O acordo em referencia: por imposição dos nossos amigos do Prata, estabeleceu que o preço dos artigos brasileiros seria o do nosso mercado interno. E o do cereal da Argentina acompanharia as cotações internacionais, fixadas, aliás, de modo extremamente curioso. Assim, pagariamos o preço vigente no mês anterior. Mas, se uma terceira potencia oferecesse mais, nós teriamos de acompanhar o lance do leilão, caso quissessemos o produto.

Exemplifiquemos. Em janeiro o trigo estava a 45 pesos. Em fevereiro o preço deveria ser o mesmo. Entretanto, uma outra nação ofereceu 60 pesos. Logo, o Brasil ou pagaria o mesmo valor ou ficaria sem um grão. Sabendo-se que há sempre interessados nesse jogo internacional (tratados secretos), que poderiamos esperar da execução do convenio? Ora, exatamente o que aconteceu. O cereal começou a subir mensalmente: 25, 35, 40, 45 e, finalmente, 60 pesos, quando suspendemos as compras, no meado do corrente ano...

Portanto, a informação do telegrama é pouco digna de credito. No acordo argentino-brasileiro não foi estabelecido o preço do trigo. Consta apenas uma formula incrivel de exploração, de que temos sido vitimas indefesas. E o pior é que não figura no tratado a reciprocidade: os nossos artigos são vendidos segundo a cotação do mercado brasileiro; os de procedencia argentina, conforme a vontade do sr. Miguel Miranda...

Pelo jeito, devemos pagar não o preço do trigo, que não existe, mas o "preço" do convenio, que é muito alto...

BANCO ECONOMICO NACIONAL S. A.
Rua Mexico, 45 A — Rio
Descontos — Cauções — Depositos

Com o Diretor do Tráfego

OS motoristas que, vindos da rua Pinheiro Machado, entravam, ontem, na rua Farani, foram surpreendidos com a presença de um guarda do tráfego, que dava sinal de infração a todos os que se desviavam para a esquerda, visando ultrapassar outros carros.

Mesmo não existindo no local nenhum cruzamento e não havendo carros que subissem a rua, vindos de Botafogo, o guarda apitava e gritava aos que passavam: — "Contra-mão!"

Pelo que daí se presume, deve haver determinação da Inspetoria no sentido de que os carros, na rua Farani, trafeguem em fila. Se assim é, a medida a tomar será afixar no local uma tabuleta com o necessario aviso. Ninguem tem o dom de adivinhar e as faltas dos motoristas são de todo involuntarias, carecendo, pois, do pressuposto penal, que é a negligencia no cumprimento da lei ou a intenção de transgredi-la.

Ou, então, mande o sr. Estrela para a rua Farani aquele seu excelente auxiliar que é esse modesto guarda de côr preta, diariamente postado no cruzamento da Avenida com a rua Sete. Alem de dirigir o tráfego com uma pericia muito de admirar-se, esse humilde servidor da cidade dá um belo exemplo de inteligencia e compreensão do dever a seus colegas, procurando, não multar sistematicamente, mas chamar a atenção dos faltosos com urbanidade e bonomia, sempre que verifique ser a falta involuntaria.

Assim deve ser.

Novo Inspetor Junto do DCT

Por portaria do Cel. Raul de Albuquerque, diretor do Departamento Nacional dos Correios e Telegrafos, foi nomeado Inspetor Geral daquele departamento, o sr. Waldemar Duque Estrada.

A nomeação do novo Inspetor geral foi recebida com gerais simpatias no seio do funcionalismo do D. C. T., onde o sr. Duque Estrada conta com largo circulo de amizades.

LIVROS NOVOS

A Editora Aurora acaba de lançar à publicidade o livro intitulado "Planejamento Industrial do Brasil" de autoria do sr. Nelson Avelino.

Trata-se de um estudo acurado de vários problemas de interesse nacional, vazado numa linguagem, clara ao alcance de todas as camadas populares.

O livro do sr. Nelson Avelino vem despertando grande interesse pela segurança dos seus conceitos e coerencia doutrinaria.

Os Vendedores Ambulantes

O "RAPA" tem sido o terror dos vendedores ambulantes. A sua presença, principalmente nas feiras, trazia o panico. E desse panico surgiam, como por vezes aconteceu, conflitos e crimes. Os rapazes do "Rapa" nem sempre sabem cumprir o seu dever, confundindo este dever com a violencia e a exibição de força.

As reclamações das vitimas e os comentarios da imprensa de nada adiantavam. Pelo contrario, serviam até de estimulo a novas tropelias. As recomendações das altas autoridades municipais jamais foram atendidas.

Para pôr um paradeiro a semelhante situação, a Camara Municipal aprovou uma resolução e o prefeito a sancionou, permitindo que os vendedores ambulantes permaneçam nas proximidades das feiras e dos estabelecimentos comerciais, com a condição de pagarem em dobro o valor das suas licenças.

A iniciativa da Camara Municipal vem pôr um paradeiro á volupia de força do "Rapa". E os humildes vendedores ambulantes que honestamente ganham o seu pão de cada dia não se verão impedidos de exercer o seu mister, desde que satisfaçam as condições que lhes são impostas. Os pruridos da ditadura ainda ficaram em outros setores. Felizmente, temos agora um poder legal para extirpá-los de vez do nosso meio. E já veio tarde.

MAURICIO DE MEDEIROS
Tristes Confrontos

(Exclusividade do DIARIO CARIOCA)

Montevidéu inaugurará muito breve o maior e melhor Hospital da America do Sul. É um edificio de 22 andares, onde serão hospitalizados 3.200 doentes. Pertencerá à Faculdade de Medicina. Será o Hospital de Clinicas.

Entre o projeto inicial e a conclusão das obras, já na fase das instalações internas, foram consumidos 15 anos. Por isso, o tipo escolhido foi o de monobloco, que era o sistema preferido quando foi projetado, bem como a sua capacidade será 4 vezes a que atualmente os americanos consideram como limite otimo para o perfeito funcionamento de um Hospital: 800 leitos. Convem, no entanto, ponderar que os americanos são ricos. Podem construir 4 hospitais riquissimos, cada qual deles abrigando 800 doentes. Nós da America do Sul somos pobres e evidentemente o Uruguai, que suportou o sacrificio dessa construção, no conjunto fará economia, pois talvez não pudesse abrigar os mesmos 3.200 doentes se tivesse de construir 4 hospitais com os requisitos modernos que ali se encontram.

Percorri os andares tipos para serviços de cirurgia, para clinica medica e para ambulatorios. Na parte clinica, tudo está admiravelmente concebido, de tal forma que em cada andar ha nitidamente separadas, duas partes de funcionamento do Hospital: a assistencial e a de ensino.

Dirige a comissão fiscalizadora da construção o prof. Blanco y Acevedo, notável cirurgião e homem de grande projeção na vida publica do Uruguai.

No dia em que fiz minha visita, dizia-me esse ilustre professor que, se fosse necessario, o Hospital já estava aparelhado para receber 1.000 doentes.

Fora do edificio, já estão projetadas as instalações para a Clinica Psiquiatrica e para a de Doenças Infecto-contagiosas.

Ao regressar ao Rio, encontrei entre minha correspondencia uma circular do diretor de nossa Faculdade convocando os colegas para uma Congregação a fim de examinar uma situação criada com a ameaça de cessão do que nos resta dos terrenos do Hospicio de Alienados, na Praia Vermelha, para uma Universidade Catolica que só tem, creio eu, duas Faculdades.

Quando daqui parti, estava a Divisão de Obras da Universidade trabalhando ativamente na organização dos planos para alojar, no reduzido espaço que daquele terreno nos seria concedido, o Hospital de Clinicas — modestissimo, com capacidade para 600 leitos — e 3 dos Institutos da Faculdade: o de Psiquiatria, o de Neurologia e o de Puericultura. Malgrado a deficiência de verbas oficiais, a tal ponto que para o Instituto de Puericultura a maior contribuição é privada — reinava otimismo. Para o modesto Instituto de Psiquiatria, que dirijo e que se acha praticamente em ruinas, tinha eu obtido o apoio da Comissão de Finanças da Camara a fim de que se consignasse no orçamento a modesta soma de 5.000 contos, a fim de remodelá-lo. S. Paulo gastou 25.000 contos com o seu. Mas nem sequer consegui que o deputado amigo que se incumbira de apresentar á Comissão a justa disposição, se animasse a fazê-lo, diante da atitude inconcebivel da Camara que, depois de mofar 8 meses com a discussão orçamentaria, resolvia adotar pura e simplesmente a proposta do govêrno!

Enquanto isso, o "ditador" Peron acaba de obter uma lei criando um Fundo Universitario que, alem da subvenção oficial, constante do orçamento do país, será alimentado com uma taxa de 2 por cento paga por todo empregador sobre o total anual dos salarios que paga, seja qual for sua natureza. Orça-se o produto dessa taxa em 120 milhões de pesos. Os calculos foram feitos por tecnicos da Comissão da Camara dos Deputados, mas eu penso que deve ter havido pessimismo. Em certo momento da discussão pensou-se no Senado em elevar-se a taxa a 2 1/2%. Venceu, porem, a taxa primitiva dos 2%. Com essa soma, já Peron está remodelando Hospitais onde se faz ensino. Já triplicou os vencimentos dos professores. Já planificou uma intensificação da pesquisa a cargo das Universidades.

Enquanto isso, nós vamos nos arrastando nos projetos nos desenhos, nos orçamentos, nas tambem nos infinitos adiamentos e nas constantes ameaças de trocas e cessões de terreno para outro uso, sempre que parece haver qualquer coisa de decidido... Uma lastima!

Joaquim de SALES
O Centenário de Afonso Pena

(Exclusividade do DIARIO CARIOCA)

O nome de Afonso Pena soou-me aos ouvidos, pela primeira vez, no dia mesmo em que entrei para o salão dos meninos do Colegio do Caraça a fim de cumprir o estagio regulamentar, antes de ser admitido á Escola Apostolica. Foi num dia de grandes alegrias e algazarras. O salão fôra até á uma colina que dominava o Parque Paqueno, esperar as conduções que deveriam levar os alunos ás casas de seus pais, para as grandes ferias do ano letivo.

Sentado sobre uma pedra, contemplava eu o semblante de um garoto de 12 anos, com aspecto de misterioso ou de ausente, que me impressionou vivamente. Com alguma timidez, perguntei ao veterano como se chamava. E ele, com naturalidade, respondeu-me prontamente:

— Afonso Augusto Moreira Pena Junior, filho do presidente do Estado de Minas Gerais.

Senti um estremecimento. O filho de João Ferreira, o mineirinho do Serro, estava ali ombro a ombro com o filho do presidente da minha terra!... Mirei-o com respeito, e depois, atentando bem sobre a suavidade de seu olhar e a simplicidade, sem empafia, de sua resposta, experimentei por ele a mais sincera simpatia.

* * *

Com cativante gentileza, quis ele tambem saber do meu nome. Creio que lhe contestei com detalhes dolorosos de um luto cruel e recente:

— Eu me chamo Joaquim Ferreira de Sales; orfão de pai e mãe. Minha mãe morreu primeiro e meu pai vinte e oito dias depois, há seis meses passados...

* * *

No dia seguinte o Afonsinho tomava a condução que o devia levar a Santa Barbara, em companhia dos dois irmãos mais moços, e no ano seguinte já eram quatro os filhos do conselheiro Afonso Pena no colegio do Caraça e no mesmo salão dos menores.

No meio do ano, anunciou-se a iminente visita do presidente ao Caraça, com o fim de inaugurar a agencia telegrafica. Colegiais e apostólicos foram incumbidos de ornar as estradas vizinhas por onde devia passar o ilustre visitante. Sabe Deus quantas canaflechas cortei e finquei com minhas mãos á beira dos caminhos para dar ao ilustre visitante a impressão festiva de nossa acolhida fervorosa.

Quando o conselheiro, de braço com sua esposa e ao lado do Pe. Boavida, subia as imponentes escadarias em frente ao templo gótico erigido em honra de Nossa Senhora Mãe dos Homens, era visivel a sua emoção, revendo aqueles sitios e aqueles mestres que formaram o seu rijo e intrépido carater.

E foi aquele homem de tamanho pequenino, pela nobreza e dignidade, que punha em tudo — no falar, no andar e até no rezar — quem realmente me deu a idéia exata do que devia ser um grande homem. E ele o foi, no Império e na Republica, dos maiores do Brasil.

* * *

Quando em 1906 o seu nome surgiu para suceder ao presidente Rodrigues Alves, trabalhava eu no diario católico "A União", fundada e dirigida por Felicio dos Santos. Escribas facciosos e mercenarios investiram contra Afonso Pena, e o dr. Felicio encarregou-me de entrevistar o futuro chefe da Nação. Desincumbi-me, como poderia fazê-lo um simples segundanista de Direito, da tarefa que me fôra confiada. O fato é que o conselheiro ficou contente; e, durante quase uma semana, com as informações por ele prestadas, malhei, tanto quanto possivel, os desafetos daquele cidadão de pureza ilibada e de austeridade pessoal e politica que tanto o destacara mesmo no Império, quando os politicos eram intangiveis como a mulher de Cesar.

Durante o seu governo de dois anos apenas nunca deixei de estar a seu lado, mas nunca fui ao Catete, a despeito de sua benevolencia pressurosa sem-

(Conclui na 8ª pagina)

PÉ DE COLUNA

PAQUETÁ, ARTIGO DE 1ª NECESSIDADE

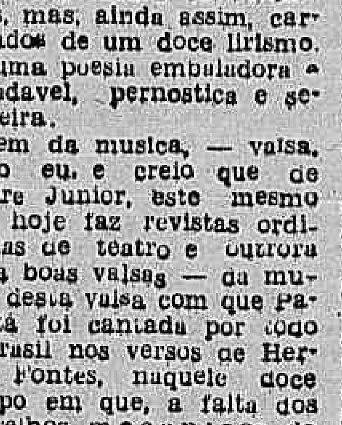

POMPEU DE SOUSA

É "angustiosa a situação de Paquetá", proclama a manchete vespertina. E é pena que assim seja. Mais do que pena: é de cortar o coração — que esta é a linguagem a usar-se quando se trata de coisas como Paquetá. De cortar o nosso e o alheio coração, todo o coração desta cidade, quiçá corações doutras cidades, Brasil em fora, até corações ora ausentes do Brasil, se até lá chegassem acaso tais manchetes.

Porque a verdade é que Paquetá é reliquia e refugio de corações, de sensiveis corações, que sempre os há, embora cada vez menos numerosos. Uma tradição, uma coisa muito forte, que vem da lenda, do romance, da poesia, da musica, e até da realidade.

Que vem da doce estória açucarada da ternissima Moreninha, esta que ganhou o premio maior das criações da ficção, que é o de viver no coração e na conversa do povo, esta que ganhou o premio de existir sem aspas. Vem da estória ingenua do ingenuo Macedo, o Joaquim Manuel de, o de tão ingenuos processos romanescos, mas que teve a força de se tornar uma especie de patriarca do genero em nossa literatura.

Vem dos versos de Hermes Fontes, o tragico, o desgraçado Martins Fontes, de vida tão cheia de uma desesperada poesia, que, entretanto, tão poucas vezes atingiu á poesia, fez poesia em seus versos, sendo que uma destas poucas reais poesias que fez é a de seus versos sobre Paquetá, repletos de inocentes imagens do sortimento grego, que, dos arcades, nos sopraram para toda a nossa poesia, seus versos repletos de muitas nereidas e muitas tolices convencionais, mas, ainda assim, carregados de um doce lirismo, de uma poesia embaladora e agradavel, pernostica e seresteira.

Vem da musica, — valsa, creio eu, e creio que de Freire Junior, este mesmo que hoje faz revistas ordinarias de teatro e outrora fazia boas valsas — da musica desta valsa com que Paquetá foi cantada por todo o Brasil nos versos de Hermes Fontes, naquele doce tempo em que, á falta dos aparelhos mecanicos de cantar, era mesmo o povo quem cantava, nos saraus familiares ou nos litero-musicais dantanho, do tempo em que os havia, ou nas serenatas, que havia então, de amores magoados ou recusados, ou de simples boemia vadia.

Vem desta mesma musica com seus mesmos versos, de valsa que era convertida em marcha de carnaval, e novamente cantada, recantada, como se fosse de novo musica nova.

Vem de tudo isto, de todos os prestigios e encantações que há nas coisas de romance, poesia, musica e carnaval — e vem, ainda, da realidade. A realidade dos amores de Paquetá, a ilha dos amores, a pedra da Moreninha, coisas assim, pontos de referencia, marcas. Marcas na vida da gente, marcas na gente, em muita gente. Gente que lá vai, num domingo, num feriado, num dia de aniversario, num dia qualquer de coisa nenhuma, que lá vai, que lá foi namorar, que lá deixou uma marca sua, numa pedra, num tronco de arvore, na areia da praia que seja, que de lá trouxe em troca uma marca dentro de si.

Pessoalmente, nunca fui lá, não a conheço, não hei de ir lá jamais — e isto é certamente uma das faltas mais melancolicas desta minha vida tão cheia de faltas e melancolias. Mas certamente, mesmo para estes que não a conhecem, que nunca namoraram nela, será um consolo saber que a possuem ao seu alcance, na disponibilidade de uma simples viagem de barca, de lancha, de barco, para ir conhecê-la, para ir namorar nela, quando bem se quiser e puder.

E sempre há muitas precisões destas, precisões que se necessitam atender. Por isso é que apelo tambem para o prefeito, como aquela reportagem em que ora me inspiro: salve Paquetá, exmo. sr. general prefeito, salve-a de sua situação angustiosa, que, mais do que a sua, há de ser a nossa angustiosa, se ela acaso algum dia deixar de ser o que sempre foi: "pombal de afetos, jardim de amores", onde "se a lua brilha que bem nos dá amar na ilha de Paquetá!".

Não pense, excelentissimo senhor, que este não seja um assunto importante e urgente, que haja outros de maior urgencia e importancia, como, por exemplo, o feijão preto, ou a carne verde, ou ainda outros artigos de primeira necessidade. Paquetá é artigo de primeira necessidade. Porque, excelentissimo senhor, o homem é um animal de estranhas e misteriosas necessidades. Uma delas é Paquetá, posso assegurar a vossa excelencia. Porque, entre as suas precisões, ha casos, senhor, em que uma baratinha, uma "boite", as Furnas da Tijuca, não resolvem. Só mesmo Paquetá.

A Opinião dos Leitores

A correspondência dirigida a esta seção está sujeita a ser condensada para publicação

O ARROZ DO RIO GRANDE

"Octogenario" retifica informação que aqui publicamos, extraida de carta anterior. É que a produção de 800 mil sacas de arroz a que se refere é a de quando se iniciou a cultura rizicola no Rio Grande do Sul, há mais de tres decadas. Não sabe se o engano se deve aos termos de sua carta ou foi intencionalmente praticado pelo redator desta seção. Acreditamos que nem uma coisa nem outra se tenha verificado. Apenas acontece algumas vezes que os assuntos se misturam e o entendimento não sai perfeito. De forma alguma praticariamos um erro intencional, e os resumos de cartas aqui publicados já contam com um numero suficiente para atestar a inteira lisura com que agimos. É de admirar que um amigo e tão bem considerado frequentador destas colunas tenha sido — contra a sua propria experiencia — vitima de uma tal suposição.

CONCEITO SOBRE NEREU RAMOS

Um catarinense combate a idéia de o sr. Nereu Ramos poder apresentar-se como um bem intencionado guia ideologico do presidente Dutra, tal como o considerou em artigo o fundador deste jornal.

Admite que o articulista não conheça bem a historia do governo do sr. Nereu Ramos em Santa Catarina e diz que só quem viveu sob ele pode entender as boas intenções do atual vice-presidente da Republica. Fez uma desgraça financeira, jactava-se de ter elevado os impostos ao nivel dos cobrados em São Paulo, fazia o "Diario Oficial" publicar que o chefe do Governo reconhecia virtudes excelsas no proprio interventor que mandava no "Diario Oficial", foi inigualavel no campo do mandonismo, sempre se proclamou getulista, queremista. Conta depois um episodio da revolta de Feijó, mas essa é uma historia que não interessa ao caso. Está certo que cada um tenha a sua opinião sobre os politicos em evidencia, desde que mantenha a expressão de suas preferencias em termos politicos.

HOUVE UM ATENTADO POLÍTICO NA ESPANHA

Gravemente Ferido a Tiro o Ministro da Agricultura

MADRID, 27 (U.P.) — O sub-secretario da Agricultura, sr. Emilie Lamo de Espinosa, ficou gravemente ferido por um tiro quando realizava uma caçada com o generalissimo Franco, na quarta-feira. O sr. Lamo foi ferido acidentalmente no estomago e no peito por um membro do grupo de Franco, cuja dentidade não póde ser apurada. Não obstante, alguns informantes revelaram que o general Rafael Garcia Valino, chefe do Estado-Maior do Exército espanhol, era a pessoa mais proxima do sub-secretario da Agricultura, quando ocorreu o acidente, na hora do crepusculo. Essa hora sombria é considerada extremamente perigosa para a caçada a aves de vôo rápido.

O sr. Lamo foi levado apressadamente para um hospital de Madrid, na quinta-feira, onde recebeu três transfusões de sangue, sendo gravissimo o seu estado. Soube-se ainda que Franco interrompeu a caçada assim que o acidente ocorreu, bem como os outros participantes da mesma, que incluiam o ministro da Agricultura Carlos Ren, o ministro do Ar, general Eduardo Gonzalez Gallarza, general Augustin Muñoz Grandes, e general Martin Alonso, chefe da casa militar de Franco.

A RUSSIA ESTÁ FÓRA DA CONFERÊNCIA DE HAVANA

Como Se Expressou o Delegado da Dinamarca

HAVANA, 27 (De Francis MacCarthy, correspondente da U. P.) — A sombra da União Sovietica projetou-se no seio da sessão plenaria da Conferencia Internacional de Comercio que se realiza nos salões do Capitolio Nacional quando o delegado da Dinamarca, em sua exposição de principios, falou da importancia de incorporar a Russia e seus satélites na futura Organização Internacional de Comercio.

A Russia declinou de participar desta Conferencia. Seus delegados tão pouco participaram das reuniões preliminares celebradas em Genebra recentemente e as palavras do delegado dinamarquês, Ejnar Werum foram interpretadas como uma insinuação velada para que se lhe dirija um novo convite para que se una, agora ou mais tarde, ás nações que estão redigindo a Carta Internacional que regerá as relações comerciais entre todos os paises.

Ao mesmo tempo, o delegado norte-americano, William Clayton, assegurou aos "povos oprimidos" da Europa que as "forças poderosas" estão trabalhando para lhes dar liberdade para expressar seus sentimentos e pensamentos.

Cinco oradores fizeram uso da palavra durante a sessão plenaria desta manhã, a qual foi suspensa ao meio-dia, devendo os delegados reunirem-se novamente amanhã pela manhã.

O primeiro orador da sessão de hoje foi o delegado da Polônia, Stanislaw Raczykowski, o qual fez um apêlo franco e aberto ao Novo Mundo em favor da ajuda econômica ao seu país. Queixou-se Raczykowski que, "por motivos politicos", seu país está sofrendo a consequencia do "bloqueio de creditos" e falou tambem a respeito de outros satelites sovieticos representados na Conferencia — a Checoslovaquia e a Finlandia — quando acrescentou que "a Polônia não é o unico país que está sofrendo as consequencias" de tal politica.

Com respeito aos tratados bilaterais com a Russia, disse Raczykowski que a Polônia os assinou "não por gosto, mas sim porque a situação de apos guerra nos colocou numa posição inelutável".

Clayton advogou por uma "compreensão e cooperação" para assegurar "conclusões que marquem uma nova era" nas relações comerciais internacionais. Acrescentou que ante a Conferencia abrem-se apenas dois caminhos: "um que conduz aos tratados multilaterais indiscriminatorios e outro ao nacionalismo econômico".

Reiterou Clayton os principios economicos sustentados firmemente pelos Estados Unidos de que o "problema mais urgente do mundo nestes momentos é aumentar a produção". Não obstante, advertiu que chegará novamente o dia em que a produção será maior que o consumo e que, em consequencia, "é necessario fazer planos agora para um futuro distinto" com o objetivo de evitar a "repetição do tragico periodo entre as duas ultimas guerras".

O delegado da Dinamarca, Werum, expressou o seu desacordo sobre a forma por que foi redigida a minuta da Carta que regerá as relações comerciais internacionais. Disse Werum que, em sua opinião, seria conveniente dividir a Carta em duas seções, a primeira compreendendo os principios básicos e as disposições permanentes, e a segunda compreendendo as disposições aplicaveis ao periodo de reconstrução.

A sugestão velada de se repetir o convite á Russia, Werum a fez, aparentemente, quando disse ser de "extraordinaria importancia para a organização que estamos criando que ela compreenda o mundo inteiro. Embora isto não se possa conseguir — ou conseguir-se imediatamente — acreditamos que a cooperação de um maior numero de nações possivel será de extraordinaria utilidade".

O delegado sueco, Stig Sahlin, disse que, embora seu país tenha objeções a fazer a respeito da politica agricola estabelecida, está de perfeito acordo com os objetivos gerais que expõe a minuta da Carta.

O ultimo orador foi o delegado da Republica Dominicana, Luiz Julian Perez, o qual disse que o seu país considera que a minuta da Carta contem deficiências, das quais as mais importantes são:

1.º — Não oferece uma solução equitativa para os problemas especificos de certos paises; e,

2.º — Contem declarações de principios abstratas em muitas partes essenciais do documento.

Julian Perez terminou expressando a confiança de que todos os paises focalizem as questões com um franco espirito de sacrificio, "mais desejosas de dar do que receber e de estender ás nações irmãs a mão cordial, não em busca de beneficios, mas sim como uma ajuda nobre para o melhoramento economico".

Resumo Telegrafico Internacional (U. P.)

O SENADOR BALL ACUSA TRUMAN DE USAR "ARGUMENTOS FALACIOSOS"

Protesto da Embaixada Sovietica Em Paris — Ocupados os Centros Telefonicos e Telegraficós da Finlandia — Desvalorizada a Lira

O senador Joseph H. Ball desferiu um violento ataque contra os "argumentos falaciosos" e as "taticas de Blitzkrieg" do presidente Truman, no sentido de obter uma precipitada ação do Congresso, aprovando o seu programa de auxilio europeu, na importancia de 597 milhões de dolares.

PROTESTO DA EMBAIXADA SOVIETICA EM PARIS

Um telegrama vindo de Paris relata que a embaixada sovietica naquela capital protestou oficialmente, ontem, á tarde, ante o Ministerio do Exterior, pela deportação de 19 cidadãos sovieticos acusados de "fomentar as recentes desordens verificadas na França".

OCUPADOS OS CENTROS TELEFONICOS E TELEGRAFICOS DA FINLANDIA

Soube-se através um telegrama de Helsinki que as forças militares e policiais ocuparam os principais centros telefonicos da Finlandia e algumas comunicações foram restabelecidas, depois de terem sido interrompidas durante quase dois dias.

DESVALORIZADA A LIRA

Pela quarta vez, desde o fim da guerra, o governo italiano desvalorizou a lira e estabeleceu padrões legais de cambio para o dolar, a libra esterlina e o franco suiço, os quais são superiores aos do "mercado livre".

DESTRUIÇÃO DAS DOUTRINAS AGRESSIVAS

O sr. Joseph Martin Junior, "speaker" da Camara dos Representantes, falando por ocasião da chegada do Trem da Liberdade, no qual são exibidos documentos historicos dos Estados Unidos, declarou: "Devemos nos manter como um povo unido, a fim de deter a marcha do despotismo através do mundo. Qualquer doutrina agressiva, capaz de escravizar o mundo, deve ser destruida e os homens livres devem lutar até que a mesma seja eliminada".

INTERRUPÇÃO DOS SERVIÇOS DE BONDES EM PORTUGAL

Informa um despacho telegrafico de Lisboa que a greve de seca que afetou Portugal paralisou virtualmente a produção de energia hidro-eletrica em muitas regiões do país, determinou a interrupção dos serviços de bondes no Porto, em Braga e em Coimbra, durante todos os dias da semana, com exceção de domingo.

ELIMINADO O MEXICO DO MERCADO NORTE-AMERICANO

Noticiam de Washington que a decisão dos Estados Unidos e do Mexico, no sentido de eliminar virtualmente o sacrificio das reses mexicanas portadoras de aftosa parece ter eliminado o Mexico quase indefinidamente do seu mais importante mercado. A proposito, o sr. Clifford Hope, presidente do Comitê de Agricultura da Camara dos Representantes, declarou que aquele organismo fará um inquerito em torno do assunto, a partir da proxima quarta-feira, mas duvidava de que a ação primitiva fosse modificada.

Presidente Truman

MELHORIA DAS OPERAÇÕES DE AERONAUTICA

Segundo um telegrama de Washington, funcionarios da Administração de Aeronautica Civil revelaram que o governo dos Estados Unidos concordara, em principio, com a Colombia, Chile, Bolivia e Equador em ceder a esses países técnicos a fim de cooperar na melhoria das operações de aeronautica civil daqueles governos.

NOVO GRUPO LATINO-AMERICANO NA ONU

O Que Se Espera da Conferencia de Bogotá

WASHINGTON, 27 (De Vincent Wilbur, correspondente da U. P.) — O dr. Amos Taylor, secretario executivo do Conselho Economico e Social Inter-Americano, declarou á United Press que se espera que a Conferencia de Bogotá, em janeiro proximo, estude a conveniencia de formar uma nova "Comissão Latino-Americana" dentro das Nações Unidas. Ao tratar do programa proposto para a Conferencia, Taylor predisse tambem o seguinte:

1.º) — Que acredita que os delegados apresentarão um pedido para a criação de um novo "Banco Inter-Americano", o que dependerá em grande parte do fato de que o Banco Internacional e o Export and Import Bank norte-americano modifiquem sua politica de emprestimos á América Latina, de modo que seja desnecessario o estabelecimento de outra organização similar.

2.º) — Que a Conferencia procurará, provavelmente, estabelecer "regras gerais" para o comercio e fomento inter-americanos, como complemento as discussões que agora se verificam na Conferencia de Comercio e Emprego em Havana.

3.º) — Que os debates em Bogotá desviar-se-ão dos aspectos militares da defesa hemisferica, discutidos em Petropolis, Brasil, no verão passado, para as questões economicas.

4.º) — Que provavelmente acordar-se-á em Bogotá em deixar a cargo da Conferencia Economica Especial das Republicas Americanas, marcada para fins do proximo ano, algumas das questões não resolvidas na reunião de Janeiro em Bogotá.

Taylor insistiu em que muitas dessas questões serão submetidas ao estudo da Comissão das Cinco Nações que examina os problemas da cooperação economica inter-americana, para sua apresentação de conformidade com a pauta dos trabalhos. Expôs a crença de que os problemas que já se apresentaram poderiam impedir que aquela comissão terminasse suas tarefas sobre distintas propostas até 5 de dezembro, data em que se acordou primitivamente que deviam ser apresentadas ao Conselho Executivo da União Pan-Americana, para que este, por sua vez, as transmitisse aos diferentes governos membros.

Taylor disse que a idéia da "Comissão Latino-Americana" se refere a um grupo economico sob as Nações Unidas similar á Comissão Economica Européia dessa organização, e acrescentou que a questão sobre se será estabelecida ou não depende de que em Bogotá se decida fortalecer os atuais organismos da União Pan-Americana e o Conselho Economico e Social Inter-americano até o extremo de tornar desnecessaria outra organização neste hemisferio.

Destacou que há uma forte corrente de opinião favoravel ao fortalecimento das organizações existentes e que muitos delegados esperam que isso possa ser conseguido. Recordou depois que a primeira sugestão para a comissão, dentro das Nações Unidas, foi feita pelo Chile e agora estudada por uma comissão especial. Entretanto, expôs a opinião de que até agora muito pouco se fez em torno do estatuto respectivo.

ADVOCACIA TRABALHISTA
NAPOLEÃO FONYAT
Carmo, 65-4.º — 43-8188

NOTICIAS DO ESPIRITO SANTO

"JORNAL DO POVO"

Sob a direção de Armenio Clovis Jouvim, acaba de ser lançado, na capital capixaba, o vespertino "Jornal do Povo", orgão independente, sem compromissos politico-partidários de qualquer ordem, como o declara em artigo de apresentação. Folha leve, atraente, movimentada e sobretudo, bem escrita.

Do corpo redatorial do novo jornal vitoriense, fazem parte Ciro Vieira da Cunha e Calazans de Campos, figuras bastante conhecidas na imprensa carioca, onde trabalharam por largo tempo.

Aos colegas de "Jornal do Povo" — nossos cumprimentos.

ESTÁ CONCLUIDO O ATO DA DESAPROPRIAÇÃO DA S. P. R.?

• Compareceu, dia 20 do corrente, á Comissão de Finanças da Camara dos Deputados, o sr. Vieira Machado, ministro interino da Fazenda, para prestar esclarecimentos sobre o decreto de encampação da São Paulo Railway Company.

Nessa ocasião, "o deputado Aluisio de Castro começou dizendo que foi um dos poucos votos divergentes da convocação do ministro da Fazenda para comparecer á Comissão de Finanças, a fim de dar esclarecimentos a respeito do problema da São Paulo Railway, sob os pontos de vista financeiros, economicos e social, como desejavam os seus colegas de Comissão. Essa divergencia, que privaria a Comissão do prazer da visita do titular da Fazenda, decorria, entretanto, de uma circunstancia capital, que diz respeito á observancia de um principio legal, a cujo imperativo não se podia fugir ao exame do assunto.

Assim era que se tornava necessario saber se a encampação ou desapropriação da S.P.R., tal como a fizera o decreto-lei baixado pelo governo brasileiro, antes da promulgação da Constituição — se encontrava inteiramente concluida, isto é, se era um ato juridico perfeito, porque, se o era, intempestivas se tornavam quaisquer considerações em torno do seu aspecto economico, social e financeiro.

Constituia, por conseguinte, questão nuclear, fundamental o saber-se da conclusão do ato, pouco importando o detalhe relativo ao pagamento do preço ajustado ou convencionado, da encampação. O que importava, pois, era que nada poderia fazer o Congresso em contrario ao principio legal, que prescreve que a lei não prejudicará o ato juridico perfeito, a coisa julgada e as situações juridicas definitivamente constituidas. Boa ou má a desapropriação determinada pelo decreto-lei e executada mediante o instrumento que a transferiu do dominio da empresa que a explorava para o do governo, ela se impunha á luz do direito, e, nessas condições, outro caminho não restava ao Congresso senão habilitar o Poder Executivo com os meios indispensaveis ao pagamento do preço, uma vez que se não desfaz uma operação dessa natureza por simples iniciativa de uma das partes.

Daí indagar ao ministro da Fazenda: — Está concluido o ato da desapropriação? Foi lavrado o instrumento translativo da propriedade?

A essa indagação, respondeu o ministro da Fazenda afirmativamente. De acordo com a forma estabelecida no artigo 5 do decreto-lei foi lavrado um termo, no qual assinaram as partes interessadas.

De novo com a palavra, disse o deputado Aluisio de Castro que efetivamente estava informado de que a tradição dos bens desapropriados se havia realizado. Tais bens já se achavam em poder do governo, que passou a administrar, desde logo, a ferrovia em apreço, só vindo a ser a materia objeto de discussão no Parlamento em virtude de haver o Executivo solicitado permissão para pagar o preço da desapropriação com os congelados que o Brasil tem na Inglaterra, em substituição á formula estabelecida no artigo 2º do decreto-lei 9.869, de 13 de setembro de 1946, que determinou a desapropriação. Isto posto, afigurava-se-lhe inteiramente despropositado o exame do ato governamental sobre o prisma financeiro, economico e social, porque era mister acima de tudo manter o legitimo regulamento feito pelo Poder competente, a fim de que não viessem a sofrer, no estrangeiro, os nossos creditos e a confiança que nos deviamos impor.

Essa, pois, a razão pela qual se batia, preliminarmente, pelo estudo do problema através do angulo juridico, porquanto, fixado o ato juridico perfeito, possivel não era o Congresso votasse uma lei que o invalidasse, eis que o Judiciario, a cujas portas certamente bateriam os credores ingleses, negaria vigencia a essa lei e condenaria a União a pagar-lhes a indenização acordada, e nunca compeliria a empresa desapropriada a aceitar a restituição dos bens encampados.

O ponto de vista do sr. Aluisio de Castro teve o apoio dos demais membros da Comissão de Finanças".

Transcrito do "Correio da Manhã", de 21-XI-1947.

AS ARTES

À MARGEM DO SALÃO

Antonio Bento

O Salão Nacional ressurgiu de forma auspiciosa, demonstrando a vitalidade e o desejo de recuperação dos artistas brasileiros. Do ponto de vista da quantidade, a contribuição é excepcional. Cerca de tres mil trabalhos foram submetidos ás comissões selecionadoras, o que mostra o interesse dos artistas em prestigiarem o Salão, reaberto após as disputas verificadas nos dois ultimos anos. Do ponto de vista da qualidade, acredito que tambem não seja má a contribuição deste ano. Afinal de contas, a quantidade não exclui a qualidade, pois dialeticamente não representam coisas heterogeneas. Os filosofos e tambem os artistas conhecem muito bem o processo de transformação da quantidade em qualidade e vice-versa. Por outro lado, a circunstancia de concorrerem tantos artistas plasticos ao Salão de 1947 prova que todos estão de fato satisfeitos com o novo regulamento — tanto quanto reprovaram a lei revogada, contra a qual protestaram vigorosamente. Os pintores que me têm falado nas ultimas semanas manifestam-se satisfeitos com o novo Salão, o que me parece um bom sintoma. Resta agora ao publico aguardar o dia de abertura, para verificar quais os artistas que melhor se apresentaram, em leal competição com os seus numerosos companheiros de oficio. Só merece elogios o ato do governo aumentando o numero de premios, pois frequentemente varios pintores merecem a medalha de ouro.

Tenho sempre curiosidade em torno do possivel aparecimento de novos artistas, que tragam uma contribuição pessoal rica de promessas e de sugestões. Contudo, nas artes plasticas, as promessas tambem falham muito. De Belo Horizonte, Guignard me fala com o seu entusiasmo do costume sobre os trabalhos que ele e seus principais alunos enviaram ao Salão, somando no todo 21 desenhos e igual numero de pinturas a oleo. O mestre adianta que um de seus novos alunos, o jovem D. Liebeskind, passou um autentico rabo-de-arraia nos colegas mais antigos e está fazendo progressos rapidissimos. Refere-se ainda á boa vontade da maioria dos discipulos, para depois concluir que alguns não têm a virtude da tenacidade e da paciencia. Só pensam em aparecer e brilhar prematuramente. Querem logo virar mestres". Infelizmente, isso se verifica comumente aqui como nos demais paises americanos. Os novos de 20 anos querem logo ser considerados grandes artistas. Esquecem que, principalmente nas artes plasticas, o genio é coisa que só se consegue com muito trabalho, sendo portanto uma conquista do tempo. Na Europa, os pintores de quarenta anos são ainda catalogados entre os novos. E' claro que ha as exceções. Mas essas são raras em todas as artes — e sobretudo nas artes plasticas.

Toda a melhor sociedade compareceu ao casamento da senhorinha Ligia Maria Bentes Matos com o sr. Manuel Bernardez Muller, ontem realizado, na igreja de N. S. da Gloria do Outeiro, ás 17 horas, assim como á recepção que em seguida ofereceram os noivos no Copacabana Palace. O nosso Jacinto de Thormes e sua gentil noiva tiveram uma justa medida de quanto são queridos. No flagrante, os nubentes deixam a igreja, após a cerimonia, que teve como paraninfos o sr. Elmano Cardim e senhora, por parte da noiva, e, por parte do noivo, o sr. Horacio de Carvalho Junior e senhora. (Foto O. M., exclusivo para o DIARIO CARIOCA)

O TEATRO

"UM RAIO DE SOL"

Assistimos anteontem no Phenix a um dos melhores espetaculos que se têm realizado no Rio. Não assistimos á inauguração desse simpatico grupo de artistas, pois estavamos ausentes. Mas a apresentação de "Um raio de sol", um dos mais felizes originais que se têm encenado entre nós vale por uma temporada inteira.

Não ha uma personagem que não interesse, não existe um trabalho de interpretação que não seja otimo. Seria injusto e até desumano destacar este ou aquele artista. E um grupo primoroso de tres homens e tres mulheres, cada qual mais senhor do seu papel, esbanjando talento, compondo personagens que nunca mais sairão da nossa lembrança. Peça muito bem feita de Guglielmo Zarzi numa brilhante tradução de Mario Brazini, possui dialogos encantadores que a gente ouve com emoção e ternura, tendo vontade de ver a peça varias vezes quando fecha o velario pela ultima vez. Mas, apesar de tudo, não nos contemos e aqui gravamos os nomes de Vanda Lacerda, — a "Maria" que venceu, pelo seu sacrificio e pelo seu sofrimento; Milton Carneiro — o "Conrado" cujo amor filial chega a suplantar o proprio amor de sua mãe, Mario Brasini, o "Guido", poeta cujo sentimento o tornou "um raio de sol" na vida de "Maria"; Lourdes Mayer a deliciosa "Amelia" que animou de bom humor as cenas emotivas da peça; e finalmente Osvaldo Louzada que, em "Dr. Albani" se revela ator de grande valor na figura boa do medico da familia. Tudo foi apresentado em ambientes modernos e discretos de Cajado Filho. O espetaculo do Phenix, desses que toda gente de bom gosto e que admira o bom teatro deve vêr, porque é de primeira classe.

José Lyra.

A MISSA DE MIRANDA REIS

Mandada rezar por sua familia, realiza-se no proximo dia 3 quarta-feira ás 9 e meia, a missa por alma de Miranda Reis, critico, escritor e jornalista, falecido ha dias nesta Capital.

DECIMA PROVA PUBLICA DO CURSO PRATICO DE TEATRO DO SERVIÇO NACIONAL DE TEATRO

As 20,30 horas do dia 2 de dezembro proximo, no Teatro Ginastico, o Curso Prático de Teatro do S.N.T. do Ministério da Educação e Saúde, realizará a 10.ª prova publica de aproveitamento dos alunos de Arte de Representar da professora Lucilia Peres. Será representada a comédia de Paulo Magalhães "SAUDADE", interpretada pelos alunos: Aurora de Almeida Saraiva, Ilka Sanches, Jacyra Alves de Araujo, Edgar Vasconcelos, Ieda de Paiva Romano, Elvecio Alvarez e Aquilino Barreiros.

Os convites para éste espetaculo estão a disposição dos interessados na séde do S.N.T. no Teatro Ginástico, todos os dias uteis, gratuitamente.

A FESTA DE PEPA RUIZ

No proximo dia 17, no Teatro Rival, a atriz Pepa Ruiz realiza a sua festa anual. Desta vez, vai dedica-la ás classes armadas e escolheu para isso uma das melhores peças do repertorio de Alda Garrido.

A MENTIRA TEATRAL

Este ato variado não se repetirá.

VOCE SABIA

Que o critico Aldo Calvet já fez o galã de "Cabocla Bonita" no norte do país?

COISAS QUE INCOMODAM

O Geisa Boscoli cabalando nos escuros corredores do Phenix.

O FILME DE HOJE

IPANEMA — "Um expedicionario em Paris" — Bricio de Abreu.

O CINEMA

"AINDA VIVE O NOSSO AMOR" ESTÁ HOJE EM OITO CINEMAS!

Loretta Young e David Niven estão hoje nos cinemas Plaza, Parisiense, Astoria, Olinda, Star, Ritz, Republica e Primor, em "Ainda vive o nosso amor"

O COMENTARIO DA NOITE

— Já é manhã no mar, dizia ontem desconsolada para o José Soares, á porta do camarim 17 do Teatro Municipal.

— E aqui dentro a noite está cada vez mais negra minha filha, comentou o Odilon, soltando uma vastissima gargalhada, se dirigindo a Dulcina.

Os cinemas Plaza, Parisiense, Astoria, Olinda, Star, Ritz, Republica e Primor começam a exibir hoje, "Ainda vive o nosso amor", deliciosa comédia romantica da Paramount, que tem como principais interpretes Loretta Young, David Niven e Eddie Albert.

"Ainda vive o nosso amor" cujo argumento gira em torno da vida de um casal moderno com todos os seus pontos tristes e alegres, toda a sua frivolidade e romantismo e todas as incontaveis peripecias que salpicam sua vida conjugal, é um filme sincero e humano, divertido e agradavel.

"A MULHER DE TODOS"

Confiou-se a um homem em quem ela via seu verdadeiro salvador e... este homem tambem a decepcionou. Por isso, fracassada e vencida não podia ser uma mulher honesta e honrada.

Tudo, nesse filme esplendido concorre para que ele se torne uma autentica obra-prima cinematografica.

Ao lado de Maria Felix e Armando Calvo aparecem ainda Patricia Moran, Alberto Galan e Gloria Lynch.

"A mulher de todos" será distribuido pela DIFILMES, segunda-feira, nos cinemas São Luiz e Carioca.

FILME DE MISTERIO E AVENTURAS

"Um rosto no espelho", sensacional e impressionante drama falado em português que a Paramount apresentará segunda-feira proxima nos cinemas Odeon, Roxy, América e Monte Castelo, é, sem duvida alguma, um dos melhores, senão o melhor filme de mistério e aventura oferecido ao publico na presente temporada cinematografica.

O argumento, original e vibrante, gira em torno de um homem que se tornou assassino quando se encontrava dormindo.

Quanto ao elenco, primorosamente escolhido, reune os nomes de Paul Kelley, De Forest Kelley, Ann Doran e Kay Scott.

"ANJOS DE CARA SUJA", SEGUNDA-FEIRA NO REX!

"Anjos de cara suja" (Angels With Dirty Faces), a grandiosa produção de Warner Bros., que a critica mundial consagrou como sendo a melhor "performance" de James Cagney e o publico brasileiro aplaudiu entusiasticamente quando de sua primeira apresentação, estará novamente no cartaz do cinema Rex, segunda-feira juntamente com "Fugindo do passado" (Escape from Crime), outro filme dos estudios de Burbank, ainda inedito no Brasil.

"AS ABANDONADAS" EM NOTAVEL INTERPRETAÇÃO DE DOLORES DEL RIO

Dolores del Rio em "As abandonadas"

Para seu companheiro nesta magnifica produção, os diretores da Filmes Mundiales escolheram o notavel ator Pedro Armendariz, que o publico brasileiro já consagrou em suas criações do "Corsario Negro" e de "Maria Candelaria", esta ultima ao lado de Dolores del Rio.

"As abandonadas" será distribuido pela DIFILMES, a marca das multidões, a partir de segunda-feira, no cinema Vitoria.

"MEU IRMÃO FALA COM CAVALOS"

Os 3 cines Metro estão exibindo "Meu irmão fala com cavalos", sem duvida, o melhor filme de Butch Jenkins, o Sardentinho Querido.

No elenco estão Peter Lawford, Beverly Tyler, Edward Arnold, Spring Byington e Charlie Ruggles.

MR. REGINALD ARMOUR

Mr. Reginald Armour

Acha-se novamente entre nós, depois de uma ausencia de tres meses, mr. Reginald Armour, diretor geral da Columbia Pictures of Brasil, Inc. Sua S. em goso de férias visitou os Estados Unidos e a Europa.

OS APLAUSOS DA CRITICA FRANCESA A' OBRA LAUREADA EM CANNES "A BATALHA DOS TRILHOS"

Transcrevemos abaixo as opiniões da critica francesa com respeito a "A Batalha dos Trilhos", a obra prima que estreia já na proxima segunda-feira no Pathé.

"Por fim, é apaixonante como uma novela de aventuras com carater superior. A perseguição nos trens blindados alemães, o ataque e o descarrilamento, deixa o espectador, do principio ao fim, em constante tensão — "Le Figaro".

"Este excelente filme frances está inscrito no quadro de honra do cinema francês. Pode sentar praça entre os classicos da produção mundial — "Libe Soir".

"Quadro de honra do cinema francês: "A Batalha dos Trilhos" é o triunfo neto do cinema, e sobretudo, são as imagens que falam com a maior das eloquencias — "Paris Cinema".

"O Filme mais humano que o cinema francês nos deu depois da libertação, — "Paris Matin".

"Por fim, um grande filme francês. Um filme humano, emotivo, e entusiasta, digno da tradição do nosso cinema. — FRATERNITE'.

"Este filme bate atualmente todos os records de bilheteria mundial. Está visto a prova de que os espectadores do cinema de todo o mundo amam as grandes e belas obras cinematograficas. — "Paul Gaillard".

"O GRANDE MOTIM", NOS 3 CINES METRO

"O Grande Motim" (Mutiny of the Bounty), aquele vigoroso e superior espetaculo dirigido por Frank Lloyd, magistralmente para a Metro Goldwyn-Mayer, e filme que reuniu Clark Gable, Charles Laughton e Franchot Tone em "performances" inesqueciveis, vai voltar ao cartaz.

Será reapresentado "O Grande Motim" já na proxima quinta-feira, nos 3 cines Metro, e atendendo aos desejos do publico, que se manifestou em votação promovida pela direção daqueles cinemas.

Cinco filmes foram citados para que o publico se manifestasse ("San Francisco", "O Grande Motim", "Ainda serás minha" e "E o Vento Levou" e "Piloto de provas").

O publico, em votos colocados em urnas expostas nos cines Metro, manifestou-se em grande maioria por "O Grande Motim", cabendo a "... E o vento levou" o segundo lugar na votação.

REGISTRO

DEPUTADO AFONSO ARINOS — Fez anos ontem o deputado Afonso Arinos de Melo Franco. O representante da UDN mineira no Congresso Nacional é uma das figuras da mais alta expressão de cultura de nosso parlamento, ao mesmo tempo que nos meios intelectuais do país, descendente de ilustre familia que tem dado ao país vultos do maior destaque na inteligencia e na politica.

Sua atuação na Camara Federal se tem feito sentir na discussão dos mais importantes temas da vida nacional. Como escritor, conquistou um lugar privilegiado, pelo merito de sua produção tanto quanto pela sua intransigente defesa da dignidade da profissão intelectual, tendo, neste particular, atuação destacada no recente Congresso Brasileiro de Escritores.

O deputado e escritor mineiro recebeu ontem as mais vivas demonstrações de afeto de ambos os circulos onde exerce sua atividade, assim como da sociedade em geral.

ANIVERSARIOS

Fazem anos hoje:

SENHORES — Agostinho Pereira de Souza; Ferreira Capeliani; Gil de Figueiredo; dr. Jaime Tavora; Dustan Maciel nosso confrade; Mauricio Leitão da Cunha; Sostenes Andrade Neto; Otavio Carvalho Vale; Aloisio Santa Rosa; Manuel Moreira Soares; Gilberto de Almeida Rego; e Bueno Dalio da Silveira, vereador pela U.D.N.

SENHORAS: — Antonieta Niemeyer; Mery Lincoln; Lilia Leon Rodrigues; Vilma Borges Siqueira e Maria do Rosario Maia.

SENHORINHAS: — Léa Carneiro de Oliveira; Lucia Leitão; Déia de Oliveira Santos; Hilda Ribeiro Pires e Maria de Lourdes Almeida Alves Soares e Emy de Morais Guimarães, aluna do Instituto Rabelo.

MENINAS: — Nilda, filha do sr. Acilino Nunes Lonet e da sra. Rosa Lonet; Percides, filha do sr. Alvaro Rodrigues e da sra. Rute Pereira Rodrigues; Maria José, filha do nosso confrade Alvaro Pinto da Silva e da sra. Amalia Pinto da Silva, e Lucia Maria, filha do sr. Jocelin Silva e da sra. Corina Oliveira da Silva; Nilaza, filha do sr. Acilino Nunes Limet e da sra. Rosa Nunes Lumet e Elba Lourdes, filha do escritor Sebastião Fernandes e da sra. Arminda Palma Fernandes.

NOIVADO

Contratou casamento com a senhorinha, Neusa Torres Barbosa, filha do sr. Chrispim Pinto Barbosa Junior nosso companheiro de oficina grafica, e da sra. Otavia Torres Barbosa o sr. Rui Barbosa, filho do sr. Raul Pinto Barbosa e da sra. Nizia Romeiro Barbosa.

CASAMENTOS

Realizar-se-á amanhã, na igreja de N. S. da Paz em Ipanema, ás 17 horas, o casamento da senhorinha Silvia Guerra com o sr. Dorival Veloso Salgado.

FESTAS

O TIJUCA TENIS CLUBE

Amanhã, das 21 á 1 hora, noite dançante. Traje de passeio.

COMEMORAÇÕES

Doutorandos de 1917 — Pela passagem do 30º aniversario de formatura os médicos componentes dessa turma farão realizar no proximo mês de dezembro, dia 5, missa em memoria dos colegas e professores falecidos, ás 10 horas; 6-Missa em Ação de Graças ás 9 horas ambas na Catedral Metropolitana, almoço ás 12 horas no Hotel da Montanha-Alto da Bôa Vista e das 18 ás 21 horas sorvete dansante no salão de festas no Sindicato dos Médicos, av. Churchill 97.

INAUGURAÇÕES

CENTRO DE ESTUDOS MEDICOS DO IPASE — Inaugurar-se-á amanhã, ás 9,30 horas, no sexto pavimento do IPASE, o Centro de Estudos Médicos da Divisão Médico-Hospitalar (D.A.H.) do Departamento de Assistencia da autarquia. Esse Centro foi criado com o objetivo de estimular os trabalhos cientificos e coordenar as atividades técnicas dos médicos da D.A.H. Empossada a Diretoria recentemente eleita, da qual participam os senhores: Peregrino Junior, Presidente, Gennyson Amado, Vice-Presidente, Mauricio Godinho, 1.º Secretario, Luiz Stamile, 2.º Secretário e Luiz Garrofé, Bibliotecário o Professor Joaquim [illegible], pronunciará a conferencia inaugural, cujo tema tratará do Diagnóstico Sorológico da Sifilis.

VIAJANTES

Passageiros embarcados no Rio hoje, em aviões da "Cruzeiro do Sul" para Florianopolis: — Silvio Pinto da Luz, Carlos Rodolfo Pinto da Luz, Carlos Flores Junior e Hilda Ribeiro.

Para Vitória: — Carlos Pinheiro da Silva, Antonio Monteiro de Souza Filho, Alberto Alex, Reno Weil, José Alexandre Ernesto Marschall, Regina Lucia Marshall, Afranio Fernandes Cunha e Sergio Bohrer Cunha.

Para Salvador: — Adalgiza Montenegro Oliveira, Pedro Nunes Prado, João Muniz, Vicente Martins Nolasco, Vicentina Alves Ribas, Aryovaldo Alves Ribas, Maria Conceição Macedo Ribas, Renato Sigisfrid Sigismundo Shildler.

Para Recife: — Adelia da Silva, Adolfo Landen, José Procopio Carvalho, Harry Baskerville, Estanislau Vera, Armindo Cardoso de Moura, Adelia Vieira.

Para Manaus: — Edgar Gama e Silva, Hermenegildo Pereira de Moura, João da Mata Amaral, Maria do Carmo Malheiro, Virgilio Xavier de Souza, Luiz Marques Patarra, Maria do Carmo Pernet Marinho, João de Souza Marinho, Aurea Viana dos Santos e Laerte Domingues.

Retornou, ontem, procedente de Belo Horizonte, pelo avião da rede mineira da Panair do Brasil, o deputado Gabriel Passos.

FALECIMENTOS

Faleceu no Rio Grande do Sul, o sr. Olavo Brasil de Almeida, advogado, fazendeiro e conhecido politico naquele Estado.

ENTERROS

Foram sepultados, ontem:

No cemiterio de São João Batista, ás 11 horas, a sra. Angela Prati de Aguiar e o sr. Sebastião Simas e Silva.

— No cemiterio de São Francisco Xavier, ás 14 horas, o sr. Calidonio de Jesus Coelho e ás 17 horas, o sr. Vitor Krauser.

MISSAS

Serão celebradas, hoje:

— Do sr. Artur Ferreira da Costa, diretor do Instituto Nacional do Mate, serão rezadas missas de sétimo dia, amanhã, ás 10 horas, no altar-mor e em outros altares da igreja de São Francisco de Paula.

— No altar-mor da igreja de Santa Rita será rezada missa de sétimo dia, amanhã, ás 8,30

(Conclui na 7a pagina)

Cartaz do Dia

CINEMAS

METRO PASSEIO — "Meu irmão fala com cavalos", com Butch Jenkins. — Horario: 11.50 — 1.50 — 3.55 — 6 — 8 e 10 horas.

PALACIO — "De ilusão tambem se vive". John Payne e Maureen O'Hara. — Horario: — 2 — 4 — 6 — 8 e 10 horas.

ODEON — 2ª semana — "Extase". Hedy Lamarr. — Horario: 2 — 3.40 — 5.20 — 7 — 8.40 e 10.20 horas.

IMPERIO — "O dia que me queiras". Carlos Gardel e Rosita Moreno. Horario: — 2 — 3.40 — 5.20 — 7 — 8.40 e 10.20 horas.

RIAN — 2a semana — "O malandro e a granfina". Claudio Noneli e Laura Suares. — Horario: 2 — 4 — 6 — 8 e 10 horas.

S. CARLOS — "O Rei das Selvas", e "Ouro de Lei" e a série "Os demonios do Circulo Vermelho" Sessões a partir das 10 horas.

PATHE' — "A Mão do Diabo", com Pierre Fresnay. — A's 2 — 3.40 — 5.20 — 7 — 8.40 e 10.20 horas.

CAPITOLIO — (Sessões passatempo) — "Bancando os gangsters" (comédia com o gordo e o magro) — "Projeto de Sansão" (Curiosidade) "Filadelfia" (Panoramico) — ás 1.55 — 4 — 6 — 8 e 10 horas. "Fabula de Esopo" (Desenho) — Jornais nacionais e estrangeiros — A partir de 10 horas.

MONTE CASTELO — "Covil do diabo, Denis Morgan. — A partir de 1.30 horas.

IPANEMA — "Laços eternos". Deanna Durbin. "Garotinha sensação". Beverly Simmons. — A partir de 2 horas.

S. LUIZ — "Mascarada tropical". Dick Haymes e Cesar Romero. — Horario: 3 — 4 — 6 — 8 e 10 horas.

ICARAI — "Covil do diabo". Dennis Morgan. — A partir de 1.30.

PIRAJA' — "O Ovo e Eu" Claudette Colbert. — A's 2 — 4 — 6 — 8 e 10 horas.

VITORIA — "Mascarada tropical". Dick Haymes e Cesar Romero. — Horario: 2 — 4 — 6 — 8 e 10 horas.

ROXY — "Mascarada tropical". Dick Haymes e Cesar Romero. — Horario: 2 — 4 — 6 — 8 e 10 horas.

RIAN — "De ilusão tambem se vive". John Payne e Maureen O'Hara. — Horario: 2 — 4 — 6 — 8 e 10 horas.

[illegible]TRO COPACABANA — [illegible] com cavalos", com Butch Jenkins. — 1.55 — 4 — 6 — 8 e 10 horas.

METRO TIJUCA — "Meu irmão fala com cavalos. —

CARIOCA — "Mascarada tropical". Dick Haymes e Cesar Romero. — Horario: 3 — 4 — 6 — 8 e 10 horas.

AMERICA — "De ilusão tambem se [illegible]". John Payne e Maureen O'Hara. — Horario: 2 — 4 — 6 — 8 e 10 horas.

TEATROS

MUNICIPAL — "Já é manhã no mar" — ás 21 horas.

SERRADOR — "Divorcio". ás 20 e 22 horas.

PHENIX — "Um raio de sol". ás 21 horas.

TEATRINHO INTIMO DE COPACABANA — ás 20.30 e 22 horas.

RIVAL — "Maria da fé". ás 20 e 22 horas.

GLORIA — "O filho do sapateiro". ás 20 e 22 horas.

RECREIO — "Não chocalha". ás 20 e 22 horas.

JOÃO CAETANO — "Loucuras da media noche". ás 20 e 22 horas.

CARLOS GOMES — "Vestido de noiva". ás 15 e 21 horas.

Exposições

PINTURA BRITANICA MODERNA, na Sociedade B. de Cultura Inglesa, á Av. Graça Aranha, 327, 6º andar.

ISRAEL PEDROSA, no Instituto de Arquitetos do Brasil.

MECATTI, no Museu N. de Belas Artes.

WIM L. VAN DIJK, na A. B. I.

RAUL MELLO, na Galeria "Da Vinci".

DORIS HOMANN, no Ministério da Educação.

KRYSTYNA KOPCZYNSKA-SADONESKA, no Ministério da Educação.

RENATO CATALDI (passaros), no Hotel Serrador.

HARRY ELSAS, no Ministério da Educação.

ZERLINDA SCIGLIANO ALVES, no Museu N. de Belas Artes.

Encerra-se, hoje, na Sociedade Brasileira de Cultura Inglesa, á Avenida Graça Aranha, n. 327, 5º andar, a exposição de Pintura Inglesa Moderna, feita sob os auspicios do Conselho Britanico.

Estão expostas reproduções de quadros dos principais pintores contemporaneos da Grã-Bretanha, o que vale dizer que a exposição constitui uma das melhores novidades do ano.

— A Sociedade Brasileira de Belas Artes realizará, no dia 3 de dezembro vindouro, pelas 17,30 horas, no auditorio da A. B. I., a exposição de filmes vasados em assuntos de belas artes gentilmente cedidos pela Embaixada de França.

Para essa exibição, são convidados os socios da Associação Brasileira de Imprensa, que terão ingresso mediante apresentação da respectiva carteira social.

Diario Astrologico

HOJE, 28 — Não peça favores neste dia. Pode fazer experiencias psiquicas. Lua cheia ás 5 horas e 44 minutos.

ACONTECERA' HOJE AO LEITOR:

Seguem-se as possibilidades felizes ou não de hoje, com horas e numeros promissores, para os leitores nascidos em qualquer ano e em quaisquer dia e mês dos periodos abaixo:

PARA OS NASCIDOS ENTRE 22 DE DEZEMBRO E 20 DE JANEIRO

Desejos realizados, possibilidades de lucros. 4, 5 e 6: 121, 123 e 222. (horas e numeros).

ENTRE 21 DE JANEIRO E 18 DE FEVEREIRO

Manhã favoravel, alegria, boa noticia ou negocio realizado. A tarde será desfavoravel. Não perca a manhã. 8, 9 e 10: 422, 283 e 163. (horas e numeros).

ENTRE 19 DE FEVEREIRO E 20 DE MARÇO

Nada de realizações. Espere o dia de amanhã. 2, 5 e 8: 12, 23 e 44. (horas e numeros).

ENTRE 21 DE MARÇO E 20 DE ABRIL:

Novos amores ou novas amizades. Reuniões sociais: encontros agradaveis. A tarde sem novidades. 9, 10 e 11: 45, 532 e 236. (horas e numeros).

ENTRE 21 DE ABRIL E 20 DE MAIO

Mau humor, aborrecimentos e negocios paralisados. Decepções. Saude abalada. 3, 1 e 11: 21, e 56 (horas e numeros).

ENTRE 21 DE MAIO E 20 DE JUNHO:

Favoravel pela manhã. Encontros amorosos surpresas agradaveis, promessas de presentes, negocios encetados, com grandes lucros. A tarde não será propicia. 9, 10 e 11: 234, 534 e 56. (horas e numeros).

ENTRE 21 DE JUNHO E 23 DE JULHO:

Dia desagradavel. Más noticias, perigos de furtos, desgostos domesticos e maus pensamentos em torno dos acontecimentos futuros. 9, 4 e 5: 86, 22 e 41. (horas e numeros).

ENTRE 23 DE JULHO E 23 DE AGOSTO:

Otima manhã, ambição, exito, convite agradavel, lucros inesperados nas transações comerciais. 8, 9 e 11: 44, 322, 254. (horas e numeros).

ENTRE 24 DE AGOSTO E 23 DE SETEMBRO:

Manhã realizadora: dinheiro, negocios encetados. Energia, sucesso. Tarde desfavoravel. 9, 10 e 11: 45, 232 e 623, (horas e numeros).

ENTRE 23 DE SETEMBRO E 22 DE OUTUBRO:

Desfavoravel. Aborrecimentos, viagens perigosas, perdas de dinheiro. Intrigas e dissidios conjugais. 8, 9 e 10: 44, 324 e 55. (horas e numeros).

ENTRE 23 DE OUTUBRO E 22 DE NOVEMBRO:

Irritabilidade, desanimo e preocupações. Indisposição e tristeza. A tarde será melhor com grandes perspectivas.

ENTRE 23 DE NOVEMBRO E 21 DE DEZEMBRO

Falta de iniciativa: indecisões. Nada de agradavel. 7, 4 e 0: 52, 22 e 38. (horas e numeros).

MIRAKOFF

CAMPEÃO BRASILEIRO DE DACTILOGRAFIA — Realizou-se, sabado ultimo, na sede da Organização Taquigrafica Brasileira a prova para a conquista do titulo de Campeão Brasileiro de Dactilografia, do qual é detentor o sr. Samuel Teitel, funcionario da Camara dos Deputados, que, no dia 23 de novembro de 1946, alcançou a "performance" de 383 toques liquidos num minuto. Concorreu á prova deste ano, o sr. Otavio Faria, não conseguindo o titulo, de vez que a sua produção foi de 284 toques por minuto. A demonstração despertou interesse, notando-se o comparecimento de varios professores, dactilografos e estudiosos do assunto. O certame continua, de acordo com o regulamento preliminarmente estabelecido.

Concertos

ORFEÃO INFANTIL MEXICANO, hoje, ás 17 horas, no Municipal.

MURILO TERTULIANO DOS SANTOS pianista, hoje, ás 21 horas, na Associação Cristã de Moços.

[illegible] ...mbnco, ás 15 horas, no Municipal.

ESCOLAS PARA TODAS AS CIDADES E LOCALIDADES FLUMINENSES

Declara o Cel. Edmundo de Macedo Soares e Silva — A Visita do Governador do Estado do Rio a Silva Jardim

SILVA JARDIM, 25 (Do nosso correspondente) — Prosseguindo em suas viagens de inspeção e estudo dos problemas regionais fluminenses, esteve hoje, nesta cidade, acompanhado dos srs. Bento de Almeida, Vasco Barcelos, Ismael de Lima Coutinho, respectivamente secretarios de Viação e Obras Publicas, Saude e Assistencia e Educação e Cultura, o cel. Edmundo de Macedo Soares e Silva, governador do Estado. S. excia. foi recebido á frente da Prefeitura pelo povo e o prefeito Pereira Filho, que o saudou, na ocasião.

Em resposta, falou o cel. Edmundo de Macedo Soares e Silva, dizendo que, desde que assumiu o Governo, tem procurado inteirar-se das condições de cada região, a fim de poder distribuir por todo o Estado a melhor assistencia e cooperação. Afirmou que do seu programa de realizações faz parte a construção da rodovia ligando Rio Bonito a Silva Jardim, velha aspiração dos habitantes dos dois municipios e que muitos beneficios trará á lavoura e ao comercio da região.

Prosseguindo disse, repetindo o que já proclamara anteriormente, ser seu desejo instalar uma escola em cada distrito do Estado, somando assim aos grandes grupos escolares, cujo numero seria aumentado, pequenas escolas distritais para as crianças do campo. Aludiu ainda o governador fluminense á campanha já iniciada de combate á malária, uma das endemias que mais assolam a região.

Terminou declarando s. excia. que somaria o entusiasmo do Governo do Estado ao entusiasmo do prefeito e ao dos homens da terra.

A' tarde o governador foi recebido na Camara Municipal, onde foi saudado pelos vereadores Geraldo Melo Cunha, da UDN, e Orlando Pedroso Xavier, do PSD, e pelo juiz-pretor, sr. Fausto Alexandre. Falando na ocasião, declarou o cel. Edmundo de Macedo Soares e Silva que lhe fôra sumamente grato verificar, através das palavras dos representantes das duas agremiações partidarias, a união de todos em torno da administração. Tem sido este o seu mais ardente anelo a fim de que o espirito publico se sobreponha aos interesses partidarios. No término das lutas eleitorais — frisou — as divergencias devem cessar para seguir-se á união de todos em torno de programas administrativos visando o beneficio da coletividade.

Em seguida, visitou o Grupo Escolar e o Posto de Saude. Terminadas as visitas, dirigiu-se o cel. Edmundo de Macedo Soares e Silva para a estação da Leopoldina, onde embarcou, em litorina especial, para o municipio de Casimiro de Abreu.

Festa de Natal na Quinta

Os Serviços de Orientação e Recreação da Infancia e de Esportes e Educação Fisica, ambos do S.E.S.I., realizarão, no dia 21 de dezembro, na Ilha dos Amores do Parque da Quinta da Boa Vista, uma Festa de Natal destinada aos filhos dos trabalhadores das industrias, dos transportes e comunicações.

A festa constará de um atraente programa, no qual serão realizados "shows" com palhaços contorcionistas, magicos e cachorros amestrados, provas esportivas, teatro de bonecos, festa Veneziana no lago e fogos de artificio.

A entrada das crianças dependerá da apresentação da Carteira Profissional do pai ou responsavel.

Exposição Cartografica do Serviço Geografico do Exército

Com a presença do ministro da Guerra, general Canrobert Pereira da Costa, e do chefe do Departamento Técnico e de Produção do Exército, general Fiuza de Castro, foi inaugurada a 24 do corrente a Exposição Cartografica do Serviço Geografico do Exército.

Essa exposição vem sendo muito visitada, por numerosas pessoas civis e militares interessadas pelo assunto. Tambem ali estiveram em visita os generais Zenobio da Costa, comandante da 1.ª Região Militar e Edgar Amaral, secretario geral do Ministério da Guerra.

SOCIAIS

(Conclui na 6a pagina)

horas, por alma do sr. Nevaldo Teles.

— Na capela do Colegio Sion, á rua Cosme Velho nº 30, será rezada missa de sétimo dia, amanhã, ás 8,30 horas, em sufragio da alma da sra. Placidina Barbosa da Silva Barros (Zizinha).

— Por alma de Idalina Torquato Araripe (Dadá) será rezada missa de sétimo dia, amanhã, ás 8,30 horas, na matriz do Santissimo Sacramento na avenida Passos.

— Em sufragio da alma do sr. José Francisco da Costa e Sousa será rezada missa de trigésimo dia, depois de amanhã, ás 9 horas, no altar-mor da igreja de São Francisco de Paula.

Reuniões

SOCIEDADE DE MEDICINA E CIRURGIA DO RIO DE JANEIRO — Em sessão ordinaria, reune-se, hoje, a Sociedade de Medicina e Cirurgia do Rio de Janeiro, tendo a seguinte ordem do dia: — 1ª PARTE, ás 20,30 horas — Homenagem postuma a Raphael Pardellas, ex-presidente da Sociedade; 2ª parte: — Otacilio Gualberto — "Picnefrose calculosa. — Tratamento cirurgico conservador. — J. M. Castelo Branco — "Lobectomia e colapsoterapia contralateral secundaria. Haroldo Renault de Oliveira — "Pneumectomia total do cancer".

SOCIEDADE BRASILEIRA DE FILOSOFIA — A's 17 horas de hoje, reunir-se-á essa Sociedade sob a presidencia do ministro almirante Raul Tavares, á praça da Republica, numero 54, serão saudados pelo dr. Edgard efetivos os drs. Djalma da Fonseca Hermes e Osvaldo Paivão, que serão saudados pelo dr. Edgar Ismael da Silveira, em nome da Sociedade.

Em seguida, o dr. Osvaldo Paixão fará a conferencia "A velhice de idéias novas"... Entrada franca.

CRONICA ODONTOLOGICA

Periclitante a Hegemonia Odontológica na Capital Federal

D. Avila Tomé

O Terceiro Congresso Odontológico Brasileiro, a realizar-se de primeiro a oito de dezembro proximo, será mais uma assertiva do quanto podem os elementos produtivos fazer em prol da odontologia nacional.

Prestando uma merecida homenagem aos dirigentes do Primeiro e do Segundo Congressos, que tantos e imperecíveis beneficios trouxeram a todos nós, hoje, sem esquecer o passado, vamos dizer um pouco das realizações presentes.

Em Belo Horizonte, o dentista brasileiro e os nossos colegas do exterior, encontrarão contemporaneos e velhos amigos que há muito não se viam e que agora naquela metropole de tantas tradições, irão rever o passado, todos irmanados no mesmo e sublime ideal de cultura cada vez mais sólida em prol da nobilissima Odontologia.

Talvez a capital mineira seja pequena para os dois mil e poucos congressistas que a ela afluem, numa afirmação pujante de responsabilidade profissional.

Este estimulo, devemo-lo ao professor Pedro Paulo Penido, odontólogo culto e patriota e a todos aqueles que emprestaram o melhor dos seus esforços para a realização deste Congresso, por todos os modos valiosissimo aos nossos cinhecimentos.

Elementos de grande projeção da Odontologia Brasileira e de muitas outras republicas sul-americanas, estarão presentes ao formidavel conclave, difundindo os seus conhecimentos, apresentando novas teorias, sugerindo reformas do ensino, fazendo demonstrações praticas, consolidando, enfim, a verdadeira compreensão da responsabilidade profissional.

Todavia, uma advertencia, aliás muito seria, deve ser feita ao cirurgião-dentista da Capital da Republica, para que todos eles, — em massa — compareçam a este Terceiro Congresso, porque, se assim não fôr, a hegemonia odontológica na Capital Federal, poderá perder o seu "habitat". E', portanto, senhores dentistas cariocas, periclitante esta situação.

Minas, São Paulo e Rio Grande do Sul, estão apresentando um quociente de adesões bem elevado e talvez mesmo por estas horas, já estejam na nossa frente.

Precisamos dar o bom exemplo e para a perfeita difusão da cultura odontológica em nosso país, há necessidade da celula mater continuar no centro das irradiações.

Se o Rio de Janeiro não der o maior numero de congressistas, é natural que outro Estado da União, usufrua daquele privilegio, pois, têm o mesmo direito que nós.

Colegas, certo de atenderem a este justo apelo, concito-vos a prestigiarem com as suas presenças, com as suas opiniões, com as suas criticas e com os seus aplausos, o Terceiro Congresso Odontologico Brasileiro, e até Belo Horizonte.

Solenemente Comemorada a Passagem do 12.º Aniversário da Revolta Comunista

(Conclusão da 3a Pag.)

de" para a mobilização e disciplina das forças do Bem contra as forças do Mal, infelizmente estas melhor organizadas do que aquelas, no mundo inteiro.

Ensinar Democracia; praticar Democracia, orientar os imperativos da autoridade do Estado Democratico no sentido da defesa da Ordem Social — eis o meio de educar o povo para tê-lo ao serviço da felicidade geral, numa solidariedade baseada menos na coerção e mais na compreensão."

Confederação Americana de Urologia

No encerramento do 3.º Congresso Americano, e 4.º Brasileiro de Urologia, com a presença dos delegados das Sociedades de Urologia dos países das Americas, foi eleita e empossada a seguinte diretoria: presidente (reeleito) professor dr. Alvaro Cumplido de Santana (Brasil); vice-presidente, professor, dr. Inacio Diz Muñoz (Chile); secretario geral professor dr. olando Monteiro, tesoureiro, professor dr. Angelo Pinheiro Machado Filho. O mandato dessa diretoria vigorará no quatrienio de 1948-52.

Irá ao Maranhão o Presidente Dutra

GRANDES HOMENAGENS SERÃO PRESTADAS AO CHEFE DO GOVERNO

SÃO LUIS, 27 (Asapress) — O presidente Dutra comunicou ao governo do Maranhão que visitará este Estado em janeiro proximo.

Grandes festividades estão sendo organizadas para receber condignamente o chefe da Nação, que durante a sua excursão na terra maranhense inspecionará varias obras e realizações nesta capital e no interior do Estado.

O ENSINO

COMEMORAÇÕES DO 33º ANIVERSÁRIO DO MOVIMENTO ESCOTEIRO NO BRASIL

Presidida Pelo Ministro da Educação a Sessão de Amanhã — Apelo em Prol do Maior Desenvolvimento do Escotismo — Notas Historicas

A União dos Escoteiros do Brasil comemorará amanhã a passagem do 33.º aniversario de fundação do movimento escoteiro neste país, fazendo cumprir um programa de solenidades dentre as quais se destaca a sessão solene a realizar-se ás 16.30 horas no Salão Leopoldo Miguez da Escola Nacional de Musica.

A presidencia dessa reunião caberá ao ministro da Educação sr. Clemente Mariani, tendo sido convidados varios membros do Ministério.

INCREMENTO DO ESCOTISMO

O presidente da U.E.B., prof. João Batista de Melo e Souza, aproveitando as comemorações de amanhã e as circunstancias favoraveis que ora se pronunciam, valeu-se da oportunidade para dirigir aos orgãos de divulgação, aos membros do governo, ás instituições recreativas e de classe e, principalmente, aos educadores, um apelo no sentido de que o escotismo constitua constante preocupação de todas essas entidades e pessoas, dado o grande valor que representa para a educação da juventude e o fortalecimento do espirito dos brasileiros.

FASES

Aos educadores e ao governo cabe realmente a principal tarefa de propaganda do escotismo, de estimulo á formação do maior numero possivel de grupos escoteiros, visto que todas as atividades extra-escolares destinadas ao fortalecimento moral e fisico das crianças se incluem nas atividades escoteiras.

No Brasil, a vida do escotismo tem sofrido muitas oscilações e, se bem que todos lhe reconheçam os méritos, não se verifica o interesse merecido pelo movimento. Não raro até suas pregações e seus simbolos se vêem utilizados para fomentar campanhas politicas, devendo-se notar, entre outras apropriações indébitas desse tipo, as que fizeram o integralismo — apossando-se até da saudação escoteira: Anauê — e a Juventude Comunista.

ORIGENS

Nem outra finalidade buscava o general Baden Powell ao lançar os fundamentos da organização que hoje se tornou universal, criando na Inglaterra os primeiros grupos de escoteiros.

Partindo da observação feita entre as populações da Africa e do Canadá, vencendo um meio hostil graças qualidades de energia que a pratica de sacrificios neles educava: coragem, resolução, tenacidade, lealdade, honestidade e sentimento de honra.

Comandando tropas coloniais na Guerra do Transvaal, Baden Powell aproveitou os ensinamentos colhidos para educar as suas vanguardas de exploração. Na defesa de Mafeking, contando com inferioridade numérica aparentemente insuprivel, conseguiu congregar os meninos da cidade num corpo auprestou serviços inestimaveis, dando provas do seu grande xiliar que, treinado de acordo com os métodos do general.

De volta á Inglaterra, consavalor.

grado como herói nacional, desfrutando de singular prestigio popular, escreveu dois livros que obtiveram grande êxito: "Aids to Scouting", dedicado á instrução do Exército e "Scouting for Boys", publicado em 1908, que ainda hoje é o livro de instrução dos escoteiros.

Já então Baden Powell realizara a primeira experiencia de formação de um grupo escoteiro, na ilha de Brownsea, em 1907, onde dezesseis jovens iniciaram instrução escoteira, adotando para seu simbolo uma bandeira verde tendo ao centro a flor de lis amarela.

NO BRASIL

O êxito dos grupos que se formaram na Inglaterra deram causa á expansão do escotismo pelo mundo inteiro e ao entusiasmo despertado pela observação dos jovens escoteiros ingleses se deve o inicio do escotismo no Brasil.

Um grupo de sub-oficiais e sargentos que em 1909 estiveram na Inglaterra para constituir a primeira tripulação do encouraçado "Minas Gerais" formou em 1940 o Centro dos Boys Scouts do Brasil, que viveu um ano. Em 1912 a sra. Jeronima Mesquita remeteu da Europa a varias pessoas de sua amizade, em São Paulo, material de propaganda do escotismo. Os srs. Ascanio Cerqueira e Mario Cardim dedicaram-se á continuação dessa propaganda e foram surgindo grupos de escoteiros em varias cidades paulistas.

PRIMEIRA ASSOCIAÇÃO

A 29 de novembro de 1914 fundava-se afinal, em S. Paulo, sob a presidencia do sr. J. C. de Macedo Soares e direção técnica do cel. Pedro Dias de Campos, a Associação Brasileira de Escoteiros. Olavo Bilac, então secretario da Liga de Defesa Nacional, entusiasmou-se pelo movimento escoteiro e através da instituição de que fazia parte muito fez pela sua difusão em todo o país. Varias outras iniciativas foram tomadas nesta capital, até que o prefeito Azevedo Sodré, em 1916, introduziu nas escolas publicas a instrução escoteira. Finalmente, em 1917, criou-se a Associação dos Escoteiros Católicos de São João Batista da Lagôa, que deu origem á Associação dos Escoteiros Catolicos do Brasil, entidade que firmou definitivamente o prestigio do escotismo no país. Em 1921 foi criada a Federação dos Escoteiros do Mar, pelos srs. comandantes Frederico Vilar e Gumercindo Loretti. Em 1924 surgiram as Federações de Escoteiros do Brasil e Fluminense de Escoteiros, que, com os escoteiros catolicos e os do mar, formaram a União dos Escoteiros do Brasil, como dirigente maxima, hoje coordenando, em dois departamentos, a Federação Brasileira dos Escoteiros do Mar e a Confederação Brasileira dos Escoteiros de Terra, sendo os primeiros considerados Reserva Naval de 2.ª categoria.

Dentre os trabalhos de divulgação sobre escotismo é justo destacar o que tem realizado o comte. Benjamin Sodré, que, sob o pseudonimo de "Velho Lobo" publicou, entre outras coisas, o Guia do Escoteiro.

UM CONCURSO ABERTO AOS ESCRITORES DO BRASIL E PORTUGAL

Para a Melhor Obra Sobre as Influencias Reciprocas Entre as Literaturas Brasileira e Portuguêsa — As Condições e o Prazo

O Instituto Brasileiro de Educação, Ciência e Cultura promoverá um concurso destinado, a premiar o melhor livro, inédito de autor brasileiro ou português, sobre a relações e influências reciprocas das literaturas brasileira e portuguêsa, que lhe for apresentado entre 1º e 30 de novembro de 1948, na Secretaria do Instituto. O premio será de Cr$ 20.000,00.

O livro deverá ter 400 páginas datilografadas, pelo menos, de 30 linhas cada uma e deverá ser apresentado em dois exemplares. O autor de cada livro figurará sob pseudonimo, devendo, porém, apresentar, juntamente, num envelope fechado o seu nome verdadeiro. Será aberto, pela diretoria do Instituto, unicamente o envelope do que conste o nome do autor do livro premiado.

A diretoria do Instituto designará uma comissão julgadora, composta de 5 membros, que emitirá parecer no prazo de 30 dias, prorrogável por deliberação da mesma diretoria. O parecer dessa comissão será submetido á aprovação da diretoria do Instituto, em escrutinio secreto; se for desaprovado pela maioria dos votos, a indicação do livro a premiar constante do parecer, não será concedido o premio.

O premio, além da importancia acima declarada, constará de titulo assinado pela diretoria do Instituto e pela Comissão julgadora, que será entregue ao autor premiado, em sessão plenária do Instituto. O premiado conservará todos os direitos autorais sobre a sua obra. O concurso será lançado oficialmente, em seção plenária do Instituto.

O Centenario de Afonso Pena

(Conclusão da 4ª Pag.)

pre que nos encontravamos em solenidades publicas.

* * *

Minto. Uma unica vez fui ao Catete ver o meu venerando amigo no dia em que seus olhos se cerraram para sempre. Presa da maior emoção permaneci horas a fio a contemplar aquele tranquilo e doce semblante de quem repousava, como se não estivesse morto. Parecia-me estar ouvindo, ainda, nos prantos e soluços do ambiente, os écos de suas ultimas palavras: "Deus... Patria... Familia... Liberdade..."

No centenario do nascimento de Afonso Pena, quero que a minha obscura homenagem se cinja apenas á rememoração do que constituiu o ideal e a vida politica e moral desse extraordinario mineiro. O amor de Deus, o serviço da Patria, a felicidade da Familia, a defesa da Liberdade, consumiram, com efeito, todas as forças e energias de Afonso Pena, sem que a felonia, a traição e os desenganos da nefanda politicagem tivessem jamais logrado entibiar-lhe a fortaleza de animo.

Os exemplos civicos, politicos e cristãos que nos deixou não hão de ser apenas objeto da simples admiração contemplativa. Devemos imitá-los para que a posteridade brasileira se coloque á altura dos grandes estadistas que foram a honra e o orgulho do Brasil.

Internamento de Menores

ABERTOS, PELO PREFEITO, OS NECESSARIOS CREDITOS

Para atender ao pagamento de internamento de menores, nos estabelecimentos particulares, até o término do presente exercicio, o prefeito Mendes de Morais, em decreto de ontem, abriu um credito suplementar de Cr$ 823.496,00 para a realização da citada despesa.

DR. BELMIRO VALVERDE
VIAS URINARIAS
Comunica a seus amigos e clientes que reassumiu a sua clinica
Consultorio — Rua Santa Luzia, 685-11.º andar — Sala 1106 — Ed. Colégeras — Diàriamente das 11 ás 15 horas ou com hora marcada
TELEFONE 22-0927

DOS ESTADOS

CAMPANHA PELA IMPORTAÇÃO DO LEITE EM PÓ EM SÃO PAULO

DO PARÁ — Foi impetrado "habeas-corpus" em favor de dois ex-soldados da Aeronautica, expulsos das fileiras, pela participação num assalto á Delegacia de Policia de São Braz.

— O Banco da Borracha estuda a possibilidade de adoção do sistema de exportação do produto por intermedio das firmas de Belem e de Manaus, que ser'am considerados comissionadas.

DO MARANHÃO — A deficiencia dos serviços da Estrada de Ferro São Luiz-Terezina, está causando serios prejuizos, pelo acumulo de mercadorias apodrecendo nas estações.

— Os exportadores de babaçu estão esperando a solução do pedido de licença para exportação do produto, para mercados externos.

DE PERNAMBUCO — O povo continua explorado pelos negociantes de carvão, sem que se note qualquer medida repressiva dos poderes competentes.

DE MINAS — O governador do Estado decretou dia de festa civica, o dia 30 do corrente, que assinala o cinquentenario da fundação de Belo Horizonte.

DE S. PAULO — Surgiu na imprensa uma forte campanha em favor da importação do leite em pó, argumentando os jornais que não existe motivo algum que justifique a restrição.

— Segundo opinião de elementos do comercio cafeeiro, não convem ao Brasil a inclusão do café no Plano Marshall de auxilio á Europa.

— Foi preso o sr. João Neves Pupo, por estar vendendo no cambio negro um automovel Ford Mercury, 1947, ao japonês Kanelhico Fukuda. O carro estava sendo vendido por 105 mil cruzeiros.

FORO MILITAR

O INICIO DO SUMARIO DA PROFESSORA ONDINA VALE

Terá inicio hoje, perante o Conselho Permanente de Justiça da 1.ª Auditoria da 1.ª R. M., o sumario de culpa da professora Ondina Loureiro do Vale, denunciada como incursa no art. 228 do Código Penal Militar. Estão chamadas as testemunhas coronel Ciro Pais Leme, major Augusto Cesar de Brito Pereira e funcionario civil Manoel Dias Ferreira; e as informantes coronel Jair Dantas Ribeiro e ten. cel. Francisco Silveira Prado.

A sra. Ondina Vale é acusada de haver desconsiderado as autoridades militares do Colegio Militar quando, no respectivo gabinete da administração, tratava de assunto de um seu parente internado naquele estabelecimento de ensino.

No mesmo Juizo, será interrogado Elidio Dias, do Curso Especial de Equitação, incurso no art. 182 do referido Código.

JULGAMENTO DE MOTORISTA DA POLICIA CIVIL

Está marcado para o dia 1.º de dezembro proximo, o julgamento de Jair de Freitas, motorista da Policia Civil desta capital, denunciado como incurso no art. 182 n. 6, do Código Penal Militar.

ABSOLVIÇÃO DE NEGOCIANTE PORTUGUÊS

Artur de Almeida, negociante de nacionalidade portuguesa, foi acusado de haver comprado peças de fardamento de propriedade da Fazenda Nacional peças essas que foram encontradas em seu armario no quarto de sua residencia. O respectivo processo transitou pela 1.ª Auditoria de Marinha, cujo Conselho Permanente de Justiça julgando-o, resolveu absolvê-lo, por não estar caracterizado o crime que lhe foi imputado. O promotor Otavio Murgel de Rezende, não se conformando, apelou para o Superior Tribunal Militar pedindo a condenação de Artur Almeida, no grau minimo do art. 206 do Código Penal, isto é, a dois anos de prisão. O processo tomou o n. 15.973, e deverá ser julgado dentro de poucos dias.

O ministro da Guerra em portaria de ontem, aprovou as seguintes insignias de comando do Regimento Escola de Artilharia, cujos modelos a esta acompanham: do comando do Regimento, do comando do Grupo, do comando das Bias, de comando da A.D., comando do Grupo, serviços e obuses ou canhões.

As referidas insignias serão publicadas oportunamente no Boletim do Exército.

Não Se Esqueça

NA PREFEITURA

Será feito, hoje, das 11.15 às 14 horas, o pagamento das seguintes propostas de emprestimos de emergencia:

MATRICULAS NS.

21929	316	305	522
546	1089	1844	2547
3729	3907	4131	4725
4935	4956	4982	5058
5131	5358	3610	6708
6862	6906	9126	11743
13072	14625	15809	16333
16476	16550	17161	20619
20931	20948	20070	23248
28390	40522	45815	46086
49525	80007	80058	80069
80096	80131	80120	80153
80175	80208	80226	80231

Será feito hoje, dia 28 do corrente, até ás 14 horas o pagamento das propostas anunciadas neste mes e ainda não recebidas. As que não forem procuradas serão automaticamente canceladas.

DOENÇAS NERVOSAS
DR. NEVES MANTA
RUA SEN. DANTAS, 40
De 15 ás 18 horas

Mais 20 Cruzeiros Para Elvira Pereira dos Santos

Da menina Jany, destinada á sra. Elvira Pereira dos Santos, residente á Estrada Agua Grande, sem numero, recebemos a importancia de Cr$ 20,00 (vinte cruzeiros).

Com esta importancia os donativos enviados ao DIARIO CARIOCA, para d. Elvira Pereira dos Santos, atingem ao montante de Cr$ 1.700,00 (mil e setecentos cruzeiros).

FOSFOVITAMINA
GRANADO
O FORTIFICANTE PARA TODAS AS IDADES

No Rio o "Serpa Pinto"

CONDUZ PARA ESTA CAPITAL 428 PASSAGEIROS

Procedente de Lisboa e escalas, está sendo esperado, hoje, pela manhã, o paquete português "Serpa Pinto", conduzindo para o Rio, 428 passageiros.

Após a indispensavel demora, o "Serpa Pinto", prosseguirá viagem para o porto de Santos.

PROLAR
O SIMBOLO DA SEGURANÇA ECONOMICA
Sociedade Imobiliária com Sorteios Mensais
Resultados dos Sorteios realizados em Novembro de 1947

SERIE "A"

Premios		Valor em Cr$
1.º	W W H	10.000,00
2.º	O I U	500,00
3.º	J V S	500,00
4.º	Q U X	500,00
5.º	R K Y	500,00

SERIE "B"

Premios		Valor em Cr$
1.º	H G R	15.000,00
2.º	T L W	1.500,00
3.º	M L X	1.500,00
4.º	E O C	1.500,00
5.º	M W X	1.500,00

SERIE "C"

Premios		Valor em Cr$
1.º	P I C	20.000,00
2.º	J T L	4.000,00
3.º	J I T	4.000,00
4.º	V V D	4.000,00
5.º	N E I	4.000,00

PREMIOS NO VALOR DE CR$ 200,00

WHW	OUI	JSV	QXC	RYK
HWW	IUO	VSJ	CXQ	KYR
—	IOU	VJS	CQX	KRY
—	UOI	SJV	XQC	YRK
—	UIO	SVJ	XCQ	YKR

PREMIOS NO VALOR DE CR$ 500,00

HRG	TWL	MXL	ECO	MXW
GRH	LWT	LXM	OCE	WXM
GHR	LTW	LMX	OEC	WMX
RHG	WTL	XML	CEO	XMW
RGH	WLT	XLM	COE	XWM

PREMIOS NO VALOR DE CR$ 800,00

PCI	JLT	JTI	VDV	NIE
ICP	TLJ	ITJ	DVV	EIN
IPC	TJL	IJT	—	ENI
CPI	LJT	TJI	—	INE
CIP	LTJ	TIJ	—	IEN

Os próximos sorteios serão realizados ás 15 horas dos dias 24 e 26 de Dezembro, no auditorio da Empresa, á Avenida Almirante Barroso n.º 2-10.º andar, ficando, desde já convidados para assisti-los, o publico em geral e, em particular, os nossos prestamistas

Inspetor Federal — DR. ALVARO VALLE

Sómente o SELO DE QUITAÇÃO torna válido o pagamento da mensalidade. Convidamos os prestamistas contemplados e que estejam em dia com suas mensalidades, a receberem seus premios. Na falta de cobrador em domicilio, o pagamento deverá ser efetuado á Rua 7 de Setembro n.º 99 — Telefone: 42-3523 ou na Agencia D. Pedro II — Tel.: 43-2284.

MATRIZ
RIO DE JANEIRO

Nas Livrarias
ASPECTOS DA VIDA DO BRASIL
DE
BELMIRO VALVERDE
UMA HONESTA E CORAJOSA REVISÃO DE NOSSA HISTORIA POLITICA DA COLONIA AOS NOSSOS DIAS, EXPLICANDO AS CAUSAS DA DESOLADORA SITUAÇÃO DO BRASIL
Pedidos pelo reembolso postal á LIVRARIA CIENTIFICA RUA DO OUVIDOR, 145, RIO DE JANEIRO
PREÇO: CR$ 50,00

AVISOS FUNEBRES

THEREZA CINTRA BARBOSA LIMA

Almirante Oscar Barbosa Lima seus filhos, nora e neto, participam o falecimento de sua querida Thereza e convidam aos parentes e amigos para o seu enterro hoje, ás 17 horas da capela São Francisco Xavier, para a mesma necropole.

Satisfazendo o desejo da falecida pede-se não enviar coroas.

PUNIDO O COMISSÁRIO QUE DEIXOU DE LAVRAR O FLAGRANTE DE AGRESSÃO AO JUIZ MALCHER

O Gabinete do Chefe de Policia forneceu á imprensa a seguinte nota: — "A proposito das lamentaveis ocorrencias verificadas na tarde do dia 9 do mês em curso, na praça de esportes do Bonsucesso F. C., que culminaram com a covarde agressão sofrida pelo juiz da partida, Sr. A. M. da Gama Malcher, por um assistente exaltado que, apesar de detido em flagrante pelo Comissario Gilberto Alves Siqueira, ali de serviço, não foi autuado, o general Lima Camara, Chefe de Policia, ao ter conhecimento de tal irregularidade, baixou portaria determinando fosse o inquerito avocado á Delegacia de Costumes e Diversões e, pelo mesmo ato, afastando de suas funções o Comissario Aldarico de Souza, até a conclusão do inquerito administrativo mandado instaurar por aquela portaria.

A medida tomada pelo General Chefe de Policia diz respeito á falta de cumprimento do dever do Comissário Aldarico de Souza, que, conforme comunicação do titular da D. C. D., deixou de lavrar o flagrante de agressão na pessoa do juiz Malcher".

MARIO VIANA PASSIVEL DE SUSPENSÃO

BONIFACIO DEVERÁ SOFRER DURA PENALIDADE — A REUNIÃO DE HOJE DO TRIBUNAL DE JUSTIÇA, DA F.M.F.

Reveste-se de excepcional importancia a reunião do Tribunal de Justiça, da Federação Metropolitana de Futebol, marcada para hoje.

Os trabalhos deverão ser longos, esperando-se a punição dos indiciados, entre os quais o "pivot" Bonifacio, do Canto do Rio, tem um processo mais dificil de defesa. Isto porque agrediu o juiz Carlos de Oliveira Monteiro, o popular "Tijolo".

Tambem Pirilo e Tião, do Flamengo, estão em má situação, especialmente o primeiro que está acusado de dar um pontapé no guardião Osvaldo e o segundo por ofensas morais ao juiz Mario Viana. Por ultimo aparece o ponteiro Noronha, do Canto do Rio, expulso de campo, tornando-se passivel de punição.

MARIO VIANA SERÁ JULGADO SECRETAMENTE

O arbitro Mario Viana embora não tenha sido indiciado em caráter oficial, está incurso no artigo 354 do Código Brasileiro de Futebol.

A redação desse dispositivo de lei é a seguinte: "Assumir atitude inconveniente, intempestiva ou acintosa em praça de esportes com atos, gestos ou palavras atentatorias da disciplina ou de qualquer forma faltar ao respeito devido ao publico ou devido a subordinação ao C. N. D.; pena — Suspensão até 90 dias ou multa até Cr$ 800,00".

Em Perigo a Invencibilidade do Vasco da Gama no Basket

OS ATUAIS LIDERES DO CERTAME CARIOCA ENFRENTARÃO O FLUMINENSE — SENSAÇÃO EM TORNO DO CHOQUE

A nota sensacional da proxima semana desportiva será a realização, na proxima segunda-feira, do cotejo Fluminense x Vasco, do campeonato carioca de Basketball.

Lider — invicto do certame, e caminho da conquista do titulo de bi-campeão, o "five" cruzmaltino encontrará nos tricolores um obstaculo perigoso e dificil de ser transposto.

A luta, pelas suas circunstancias, deverá revestir-se de sensacionalismo, aguardando-se a um entre choque movimentado e empolgante. Tudo indica que o cotejo proporcionará um transcorrer equilibrado, devendo o cotejo agradar pela combatividade e entusiasmo dos lidadores. Este "match" está despertando vivo interesse nos nossos meios desportivos, devendo o ginasio do Fluminense ser pequeno para conter o numeroso publico, que por certo ali acorrerá.

Completando a rodada, serão efetuados mais os seguintes jogos: Mackenzie x Flamengo, na quadra da R. Dias da Cruz, Atlético Grajaú x Imperial no rink da R. Senador Soares.

Tijuca x Minerva — na quadra da R. Conde de Bonfim e Grajaú x Riachuelo, no rink da Av. Engenheiro Richard.

Para os jogos acima, a F.M.B. escalou as seguintes autoridades:

FLUMINENSE F.C. x C. R. V. DA G. — ás 19,50 e 21,30 hs. — ginasio da rua Alvaro Chaves — Afonso Lefever e Valter Silva Machado, juizes — Artur Perez, cronometristo — Elcio de Almeida Santos, apontador — Helio Quintanilha Nogueira, delegado.

A. A. DO GRAJAU x IMPERIAL — dia 1-12-47, ás 19,50 e 21,30 hs. — quadra da rua Senador Soares — José Lima e Habib Dahia, juizes — José Guio S. Filho, cronometrista — Cecy Alves, apontador — Nilo Marques, delegado.

TIJUCA T.C. x S.C. MINERVA — dia 1-12-47 — quadra da rua Conde de Bonfim — Cesar Porto e Ney Sodré, juizes — Alberico Garcia Amorim, cronometrista — Carlos Soares do Couto, apontador — José Palazzo Filho, delegado.

GRAJAU T. C. x RIACHUELO T.C. — dia 1-12-47 — quadra da av. Engenheiro Richard — Aladino Astuto e Roger Bougeard, juizes — Sergio Rosa, cronometrista — Silvio Cintra Filho, apontador — Cesar dos Santos, delegado.

PONTOS DE VISTA

SOLUÇÃO ACERTADA

Ora, até que afinal as nossas autoridades policiais resolveram levar a serio esse negocio de futebol, de brigas, de policiais que torcem, etc. e tal. Baixou ontem o general Lima Camara uma energica portaria sobre o assunto.

Vai punir, além disso, aquela autoridade que tentou encobrir o agressor do arbitro Malcher. Boas noticias, não ha duvida, desde que se positive e não fique apenas, como até agora, na simples portaria.

* * *

Ha um exemplo que deve ser seguido. Se a policia prende qualquer cidadão que briga na rua, num bar, num café, em qualquer lugar publico portanto, sujeitando-o a processo e a todas as penas da lei, inclusive prisão, não se compreende que num campo de futebol, lugar mais do que publico, tanto quanto qualquer logradouro da cidade, a policia se limite a separar a briga e mandar os briguentos para casa com alguns conselhos.

Se o publico e os jogadores se convencessem de que no caso de trocar uns socos no campo ou na arquibancada poderia redundar num processo, creio que as brigas diminuiriam.

* * *

A punição do comissario que deixou de lavrar o flagrante da agressão de Malcher é um bom passo na normalidade de costumes nos campos de esportes e sobretudo na autoridade policial, mostrando quais suas verdadeiras atribuições — que aliás já deviam ser mais do que sabidas.

Outras medidas são esperadas inclusive aquelas apontadas em cronica anterior de melhor distribuição do pessoal de policia pelo campo.

Se realmente o sr. general Lima Camara está com vontade de acabar com esse estado de coisas insustentavel, que transforma os campos de futebol em verdadeiros locais de far-west, deve continuar a tomar medidas como as de ontem.

* * *

No caso de Mario Viana, que hoje deve ser punido — meu amigo Manuel da Estudantina Musical pelo menos assim o espera — ha ainda o caso de uma ordem de prisão que ninguem sabe quem deu.

O delegado Mario Lucena, dado como autor da ordem, hoje a refuta terminantemente, se bem que o investigador 176, no proprio campo momentos depois do incidente, afirmasse que ouvira do proprio Mario Lucena a ordem para prender Mario Viana.

Essa ordem que foi dada e depois retirada tambem deve ser esclarecida. Nada de "Dom Casmurro", onde "a confusão era geral". Queremos exatamente o contrario, a maior clareza nas atitudes e punição exemplar para aqueles que não souberam agir dentro de suas verdadeiras atribuições.

Continue, general, porque começou bem. E o que os esportes pedem da policia é apenas isso.

PAULO MEDEIROS

DESFILARAM QUATRO CONJUNTOS

BOTAFOGO, FLUMINENSE, OLA RIA E AMERICA, OS TREINOS

Treinaram, ontem, botafoguenses, tricolores, americanos e olarienses, revestindo-se os ensaios de real importancia.

EM GENERAL SEVERIANO

O Botafogo jogará domingo proximo contra o Atlético Mineiro, em Belo Horizonte, num prelio de grande sensação.

Preparando-se para esse compromisso os alvi-negros treinaram, ontem, saindo vencedores os titulares por 3x1. "goals" de Santo Cristo (2) e Osvaldinho, para os vencedores e de Braguinha para os vencidos.

Dos titulares apenas esteve ausente Saruo e os quadros foram os seguintes:

TITULARES — Osvaldo; Rubens e Gerson; Nilton I, Avila e Juvenal; Santo Cristo, Otavio, Heleno (Osvaldinho), Geninho e Teixeirinha.

RESERVAS — Ari; Marinho e Adão; Ivan, Nilton II e Cid; Braguinha, Osvaldinho (José), Ponce de Leon, Djalma e Reinaldo.

NAS LARANJEIRAS

Os tricolores treinaram, ontem, completos. Como se esperava, a turma titular saiu vitoriosa de forma justa pela contagem de 7x3, após um exercicio dos mais atraentes. Os tentos dos vencedores foram feitos por Ademir (?), Juvenal (3) e Rodrigues e para os vencidos por Careca (2) e Simões.

Quadros que treinaram:

TITULARES — Caxambu (Robertinho); Gualter e Haroldo; Pascoal (Bera), Oliveira e Bigode (Ismael); Amorim, Ademir, Juvenal, Orlando e Pinhegas (Rodrigues).

RESERVAS — Castilho; Eros e Miguel; Noronha, Irani e Ismael (Grande); Osvaldinho, Careca, Simões, Ocmar e Gotdemir.

EM CAMPOS SALES

O esquadrão rubro esteve em ação e foi vencido pelo quadro de reservas pela alta contagem de 5x2, "goals" de Carlinhos (3), Ivan e Louro, para os vencedores e de Lima e Maneco, para os vencidos.

As equipes foram estas:

TITULARES — Osni (Vicente); Oscar e Grita; Hilton, Castanheira (Gilberto) e Amaro; Betinho, Maneca, Cesar, Lima e Jorginho.

RESERVAS — Vicente (Bares); Batista e Jango; Ivan, Louro e Valter; Rolando, Ax Carlindos, Wilton e Esquerdinha.

EM OLARIA

Os "bariris" treinaram, ontem, sendo vitoriosos os reservas pelo escore de 8x4, "goals" de Maneco (3), Renato (2) e Italo, para os aspirantes e de Spinelli (2), Jorginho e Balano, para os titulares.

Team titular:

Lourinho; Leleco e Amauri, Valter, Claudio e Ananias; Alcino, Spinelli, Balano, Limoeirinho e Jorginho.

LÁ E CÁ MAUS JUIZES HÁ...

S. PAULO, 27 (Asapress) — Reuniu-se ontem o Tribunal de Justiça Desportiva da F. P. F., para, entre outros casos, julgar o acontecido por ocasião do prelio Palmeiras x Soc. Esportiva Sanjoanense, em S. João da Boa Vista, do qual apareciam os players Lula e Campineiro, como responsaveis pelas lamentaveis ocorrencias verificadas. E embora aparecessem os usuais "panos quentes", procurando-se isentar de culpa o ponteiro palmeirense, outras partes afirmavam ter sido o mesmo o agressor, irritado com a marcação implacavel que lhe movera durante o jogo, o medio sanjoanense. Por isso, constituiu chocante surpresa, a decisão do orgão punitivo da mentora, suspendendo Campineiro por 4 jogos e absolvendo Lula! E' o caso de se recordar o velho rifão popular, que diz: "Cria fama e deita-te a cama"!... Que a bucha estoura sempre sobre o mais fraco.

HOJE A FUNDAÇÃO DA CONFEDERAÇÃO BRASILEIRA DE TIRO AO ALVO

NOTAS DIVERSAS SOBRE ESTE ESPORTE

Será fundada hoje, 28, ás 21 horas, na sala do Conselho da Associação Brasileira de Imprensa, a rua Araujo Porto Alegre, 71, a "Confederação Brasileira de Tiro ao Alvo", entidade que de acordo com a decisão do Egregio Conselho Nacional de Esportes deverá superintender os assuntos de Tiro ao Alvo em todo o territorio nacional. A solenidade a que comparecerão altas autoridades civis e militares contará com representantes das Federações Metropolitana, Mineira e Paulista, e promete revestir-se de singular brilho. Para constituirem a primeira diretoria da CBTA já estão indicados os nomes dos ilustres patricios ministro Afranio Cósta, general Dermeval Peixoto e dr. Xisto Reis, além de esportistas de projeção nacional.

COTEJO RIO x S. PAULO POR CORRESPONDENCIA

Interessante competição de tiro ao alvo está sendo organizada por clubes desta capital e de São Paulo. Trata-se de um torneio de tiro por correspondencia. Três clubes do Rio e outros três da Paulicéia já entraram em entendimentos para que a curiosa disputa tenha lugar nos primeiros dias do mês de dezembro.

TRANSFERIDA A PROVA "DERMEVAL PEIXOTO"

A Federação Metropolitana e a Mineira de Tiro ao Alvo decidiram, de comum acordo transferir para o principio de janeiro proximo a realização da segunda parte da prova "General Dermeval Peixoto" que estava marcada para a primeira quinzena de dezembro, em Belo Horizonte.

ALIADOS, LIDER DA TAÇA DISCIPLINA

A atual posição dos clubes filiados á F. M. B., participantes do Campeonato Carioca de Basket ball, na Taça "Disciplina", é a seguinte:

	PONTOS PERDIDOS:	
Clube dos Aliados	4	"
A. A. do Grajau	4	"
C. R. Flamengo	8	"
Fluminense F. C.	8	"
Riachuelo T. C.	[illegible]	"
C. R. Vasco da Gama	18	"
Imperial T. C.	[illegible]	"
Sampaio A. C.	[illegible]	"
Tijuca T. C.	28	"
America F. C.	[illegible]	"
Grajau T. C.	38	"
Botafogo F. R.	58	"
S. C. Mackenzie	76	"
S. C. Minerva	88	"
S. Cristovão F. R.	154	"

FRACA PERFORMANCE DOS BOXEURS BRASILEIROS

DUAS DERROTAS NA ULTIMA RODADA DO LATINO-AMERICANO

S. PAULO, 27 (Asapress) — Após os lamentaveis acontecimentos de sabado ultimo, que quase determinaram o afastamento da representação argentina do certame, prosseguiu ontem, sem a participação dos portenhos, que deverão intervir nas proximas rodadas, o campeonato Latino-Americano de Box, sendo os seguintes os resultados verificados:

1.ª LUTA — (Mosca) — José Castro, do Chile, venceu por pontos, José Domenech, do Brasil.

2.ª LUTA — (Galo) — Pedro Carrizo, do Uruguai, venceu por pontos, a Manuel Nascimento, do Brasil.

3.ª LUTA — (Pena) — Kaled Curi, do Brasil, derrotou Gunter Ferreiro, do Uruguai por K. O., tecnico no 2.º assalto.

4.ª LUTA — (Meio-Medio) — Arquimedes Perez, do Uruguai, venceu por pontos, Fernando Jañez, da Bolivia.

5.ª LUTA — (Medio) — Rubem Ramirez, do Chile, venceu por pontos a Dagomar Martinez, do Uruguai.

6.ª LUTA — (Meio-Pesado) — Eduardo Rodrigues, chileno, derrotou por pontos, Felipe Suarez, do Uruguai.

DISPUTA-SE, DOMINGO, O CAMPEONATO CARIOCA DE REMO

DETALHES SOBRE A GRANDE COMPETIÇÃO DA F. M. R.

Está despertando desusado interesse nos meios desportivos o Campeonato Carioca de Remo a ser disputado, domingo, pela manhã, na Lagôa Rodrigo de Freitas.

Dada a participação de destacados valores do remo metropolitano, espera-se a realização de um certame empolgante. Todos os clubes apresentarão as suas representações tecnicamente bem preparadas, e ao que tudo indica o duelo entre as guarnições do Vasco, Flamengo, Botafogo e Guanabara será dos mais interessantes.

NUMEROS

Intervirão no campeonato, 10 clubes, num total de 34 barcos 133 remadores e 18 timoneiros.

AS PROVAS

O programa está assim confeccionado:

1.º PAREO — Quatro com patrão.
2.º PAREO — Dois sem patrão.
3.º PAREO — Skiff.
4.º PAREO — Dois com patrão.
5.º PAREO — Quatro sem patrão.
6.º PAREO — Double.
7.º PAREO — Yole a 8 remos

O Campeão Manoel Fernandes Excursionará

S. PAULO, 27 (Asapress) — Falando á imprensa, o conhecido tenista Manoel Fernandes declarou que fará uma grande excursão sob o patrocinio da praça cafeeira de Santos, devendo iniciar sua viagem dentro de dois meses, partindo para o Uruguai, Argentina, México, Estados Unidos, França e Inglaterra.

LAP — LINHAS AÉREAS PAULISTAS S. A.

comunica a seus fregueses, acionistas e amigos que, a partir de 1.º de Dezembro próximo, terá a sua Agência de venda de passagens e recepção de carga instalada em imóvel de sua propriedade, sito á:

RUA MEXICO, 11 C — FONE: 42 9967

GOLDEN BOY EM ÓTIMAS CONDIÇÕES

VENCIDOS DA VIDA

PEDRO DANTAS

Em cronicas publicadas a semana passada, procuramos indicar o papel dos centros subsidiarios e as condições tecnicas, economicas e psicologicas em que vão procurá-los, numa derradeira esperança, os representantes emigrados dos grandes centros turfistas. Uma dessas cronicas recebeu, mesmo, generosas referencias do nosso brilhante confrade sr. Alberto Garcia, que resumiu a questão numa formula feliz: "O turfe tende, pois, a evolver em dois sentidos. Se ele sobe, num grande centro como o Rio, não será apenas para cima que o seu crescimento se dará. Ele terá que vir tambem para os lados, porque, indo só para o alto, ele acabará sufocando uma legião de pequenos obreiros que, afinal, têm tambem direito a uma parcela de luz, sob o sol comum da sua grandeza".

Estamos, pois, de perfeito acordo, Alberto Garcia e o acima-assinado, quanto á necessidade dessa expansão "para os lados": pela formação de novos centros. Em relação a estes, a boa politica — tem toda razão o ilustre confrade — será a do estimulo e do auxilio em todos os terrenos, aos que são ainda simples projeto (Petropolis), tentativa nos primeiros passos (Belo Horizonte), realidade mais que cinquentenaria, mas ainda em dificuldades (Campinas). Garcia pensa mais no primeiro caso. O acima-assinado pensa mais no ultimo, por lhe ter sentido de perto as necessidades e os problemas.

Estas cronicas de fim de semana têm sido reservadas, justamente, á exposição de alguns desses problemas campineiros. E' facil de ver-se, entretanto, que o caso de Campinas — a que o cronista se reporta preferentemente pela simples circunstancia de que o conhece — é apenas o aspecto particular de um problema que só pode ser compreendido e resolvido em termos e por formulas gerais.

Um destes problemas, que impõe ás autoridades locais diretrizes e metodos proprios, que seriam inadequados aos problemas da Gavea, por exemplo, ou da Cidade Jardim é o das condições técnicas, economicas e psicologicas, a que aludiamos no inicio deste comentario, em que vão para aqueles centros os emigrados, vencidos da vida nas grandes capitais do turfe.

MERCADO

CAMBIO

O mercado de cambio abriu ontem em condições estaveis e sem alteração nas taxas. O Banco do Brasil sacava a Cr$ 75,39 48 sobre Londres e a Cr$ 18,72 sobre Nova York, e comprava a Cr$ 74,02 55 e a 18,00 respectivamente.

Assim deixamos o mercado no fechamento ás 15,50 horas

O Banco do Brasil afixou as seguintes taxas para venda de cambiais:

A vista:

Libra	75,39 48
Escudo	0,75 75
Dolar	18,72
Franco suiço	4,37 39
Franco belga	0,42 47
Franco	0,15 43
Peso chileno	0,60 30
Peso boliviano	0,43 47
Peso argentino	4,68,84
Peso uruguaio	9,95 14
Coroa sueca	5,21 02
Coroa dinamarquesa	3,90 08
Coroa tcheca	0,37 44

O Banco do Brasil para compra das letras de coberturas afixou as seguintes taxas:

A vista:

Libra	74,02 55
Dolar	18,38
Franco suiço	4,30 97
Franco francês	0,15 48
Coroa tcheca	0,36 73
Escudo	0,74 41
Peso argentino	4,56 93
Peso uruguaio	9,59 18
Coroa sueca	5,14 90
Peso chileno	0,59 [illegible]

TAXAS PARA REPASSE AOS BANCOS

Libra	74,50 53
Escudo	0,74 90
Dolar	18,30
Franco suiço	4,28 74
Coroa sueca	5,11 63
Peso uruguaio	9,66 36
Peso argentino	4,59 0[illegible]
Libra (30 dias)	74,32 34
Libra (60 dias)	74,23 13
Libra (90 dias)	74,13 83

OURO FINO

O Banco do Brasil comprava a grama de ouro fino na base de 1.000 por 1.000 ao preço de Cr$ 20,81 76.

CAMARA SINDICAL

Em 26 do corrente.

	LIVRE
Londres	75,39 50
Nova York	18,72
B. Aires	4,68 76
Portugal	0,76 41
Chile	0,60 33
França	0,15 31
Espanha	1,71 46
Uruguai	9,95 74
Belgica, franco	0,42 71
Suiça	4,37 55
Suecia	5,21 09
Tchecoslovaquia	0,37 44

BOLSA DE VALORES

Esteve a Bolsa de Valores ontem, com operações regulares nos titulos, em evidencia, revelando-se firmes as apolices geral e as diversas nominativas com as ao portador acessiveis. As obrigações de guerra pouco interesse despertaram mantendo-se as ações de bancos e companhias em boa posição.

CAFE'

O mercado de café disponivel não funcionou ontem.

CAFE' A TERMO
UNICA CHAMADA

Meses	Ven	Comp.
Dezembro	39,40	39,10
Janeiro (1948)	40,80	40,60
Fevereiro	41,80	41,50
Março	S/V	41,90
Abril	42,50	42,40
Maio	43,00	42,50

Vendas 4.000 sacas. Mercado firme.

ALGODÃO

O mercado de algodão em rama regulou ontem, firme, sem alteração nas cotações e com entregas regulares.

Fechou inalterado.

MOVIMENTO ESTATISTICO

Entradas 12 fardos do Maranhão. Saidas 275. Estoque 15.200 fardos.

COTAÇÕES POR 60 QUILOS — Fibra longa — Seridó, tipo 3, 130,00 a 134,00; tipo 4, 125,00 a 127,00. Fibra média — Sertão, tipo 4, 120,00 a 122,00. tipo 1 nominal; tipo 5, 100,00 a 102,00. Fibra curta — Mata tipo 3 a 5 nominal; Paulista, tipo 3 nominal e tipo 5, 115,00 a 120,00.

AÇUCAR

O mercado de açucar regulou ontem, calmo, com os preços inalterados e com entregas regulares.

Fechou inalterado.

MOVIMENTO ESTATISTICO

Entradas 500 sacas de Campos. Saidas 6.000. Existencia 120.930 sacas.

COTAÇÕES POR 60 QUILOS

Branco cristal 156,00; cristal amarelo 135,00, mascavinho e mascavos 125,00.

GENEROS

O movimento verificado foi o seguinte:

	Ent.	Sai.
Arroz	15.176	1.877
Açucar	666	3 580
Feijão	6 143	333
Farinha	3 630	630
Milho	1.750	120
Banha	3 500	345
Manteiga	4.813	—
Charque, fardos	1	—

MONTADO PELO APRENDIZ O. TOMAZ, O IRMÃO DE TALLY-HO "APRONTOU" 600 METROS EM 35" — VOLTOU "TININDO" DE SÃO PAULO O IRUSSU

O excelente estado da pista de areia, voltou a permitir que nos "aprontos" de ontem, fossem registrados bons tempos.

E' verdade que, a maioria dos treinadores evitou que seus pupilos fossem submetidos á partidas fortes, aliás, seguindo um método recomendavel.

Golden Boy, cujo reaparecimento vem sendo aguardado num ambiente de expectativa cobriu a reta, na pista de areia, em 35" cravados, o que vale como um atestado de seu ótimo estado atual.

CORRE EM QUALQUER PISTA!

Irussú, que muitos pensavam ser apenas "gramatico", entusiasmou os presentes á madrugada gaveana. O representante do turfe paulista no quinto pareo de amanhã, completou 800 metros em 48" 2/5, o Leighton só no "roulé".

Mereceu notificação á parte, ainda os "aprontos" de Royal Kiss, Iridio, Guanumbi (pela facilidade) Apuvo, Ben-Hur, Asa Branca e da parelha Otequi-Irlanda.

A CORRIDA DE AMANHÃ

1º PAREO — 1.200 METROS 14 HORAS: (DESTINADO A APRENDIZES DE 3ª CATEGORIA)

	Animal	Ks.	Cts.
1	(1 Veneno	52	50
	(2 Figurona	50	50
	(3 Mangah	56	60
2	(4 Hesione	54	30
	(5 El Rey	52	80
	(6 Ermitão	52	60
3	(7 Piazote	52	35
	(8 Hipona	50	40
	(9 Bombeiro	52	80
4	(10 Concurso	56	80
	(11 J'Attendrai	50	60
	(12 Bandoleira	50	50

2º PAREO — 1.600 METROS — CR$ 25.000,00 — A'S 14.30 HORAS:

	Animal	Ks.	Cts.
1—1	Encoraçado	56	35
2	(2 Golden Boy	58	80
	(3 Intriga	52	70
3	(4 Gin	52	50
	(5 Royal Kiss	54	50
4	(6 Porungo	53	25
	(" Itamonte	56	35

3º PAREO — 1.600 METROS — CR$ 30.000,00 — A'S 15.00 HORAS:

	Animal	Ks.	Cts.
1—1	Gavial	55	30
2—2	Hamlet	55	40
3	(3 Guanumbi	55	25
	(4 Iridio	55	40
4	(5 Indiano	55	60
	(6 Carinho	55	60

4º PAREO — 1.000 METROS (GRAMA) — CR$ 25.000,00 — A'S 15.30 HORAS:

	Animal	Ks.	Cts.
1	(1 Hong Kong	56	50
	(2 Dixie	54	50
2	(3 Hallabarda	54	40
	(4 Jaes	56	40
3	(5 Hunter	56	35
	(6 Chapada	54	60
4	(7 Faladora	54	40
	(8 Huron	56	80
	(" Fluxo	52	30

5º PAREO — 1.500 METROS — CR$ 30.000,00 — A'S 16.05 HORAS:

	Animal	Ks.	Cts.
1—1	Apuvo	55	22
2—2	Desconfiado	55	30
3	(3 Hivon	55	40
	(4 Hastapura	49	50
4	(5 Gongué	55	60
	(6 Irussu'	55	50

6º PAREO — 1.000 METROS (GRAMA) — CR$ 22.000,00 — ("BETTING") — A'S 16.40 HORAS

	Animal	Ks.	Cts.
1	(1 Ben Hur	56	35
	(2 Chibante	54	60
2	(3 Aza Branca	54	50
	(4 Red Indian	54	50
	(5 Brahma	56	40
	(6 Bourgo	56	70
	(7 Rio Azul	56	60
	(8 Braza Negra	54	80
3	(9 Hirondelle	54	60
	(10 Aldean	54	80
	(11 Cindá-ex Coroada II	54	70
	(12 Ternura	54	80
4	(13 Hosana	54	60
	(14 Juventa	54	50
	(15 Hanibal	56	60
	(" Jeira	54	60

7º PAREO — 1.400 METROS — CR$ 20.000,00 — ("BETTING") — A'S 17.15 HORAS

	Animal	Ks.	Cts.
1	(1 Estherita	56	35
	(2 Distraida	56	60
2	(3 Himera	52	40
	(4 War Cry	51	35
3	(5 Dama de Ouros	56	60
	(6 Lover	56	35
	(7 Al Dahma	52	80
4	(8 Comica	56	50
	(" Otequi	49	50
	(" Irlanda	49	50

8º PAREO — 2.000 METROS (GRAMA) — CR$ 30.000,00 ("BETTING") — A'S 17.50 HORAS:

	Animal	Ks.	Cts.
1	(1 Monte Carlo	56	27
	(2 Orelfo	54	60
2	(3 White Face	54	27
	(4 Reunido	52	70
3	(5 Izarari	52	60
	(6 Guido	56	60
4	(7 Fleugma	50	60
	(8 Guatapará	56	40
	(" Don Paulito	52	40

Octavio Babo Filho
ADVOGADO
R. 1º de Março, 6-Tel. 43-6255

BANCO DA PREFEITURA DO DISTRITO FEDERAL S. A
RUA DA QUITANDA, 129
Capital — Cr$ 100.000.000,00
RECEBE DEPOSITOS A VISTA E A PRAZO

VIDA TURFISTA — As tardes turfistas realizadas semanalmente pelo Jockey Club Brasileiro, no Hipodromo da Gavea, despertam, sempre, a atenção do carioca, que aflui em grandes massas áquele majestoso prado, não só no afã de assistir ás carreiras, como, tambem, pela satisfação que sente naquele ambiente social e de bom gosto. Fisionomias alegres, palestras agradaveis, figuras as mais representativas em nossos meios politicos e sociais, é o que podemos, ali, observar. A foto acima fixa um interessante grupo numa dessas reuniões.

A Reunião de Domingo

COTAÇÕES

1º PAREO — 1.600 METROS — CR$ 30.000,00 — AS 13.30 HORAS:

	Animal	Ks.	Cts.
1—1	Carinhosa	55	35
2—2	Jaina	55	40
3—3	Ubatana	55	40
4	(4 Cherie	55	50
	(5 Lombardia	55	25

2º PAREO — 1.600 METROS — CR$ 25.000,00 — A'S 14 HORAS:

	Animal	Ks.	Cts.
1	(1 Highland	54	50
	(2 Malmiquer	56	70
2	(3 Gavião da Gavea	60	50
	(4 Majestade	60	70
3	(5 Blue Star	60	35
	(6 Diojsn	56	60
4	(7 Riachão	56	80
	(" Don Raul	56	30

3º PAREO — 1.600 METROS — CR$ 25.000,00 — A'S 14.30 HORAS:

	Animal	Ks.	Cts.
1	(1 Expoente	54	40
	(2 Exigente	54	50
2	(3 Pucho	54	35
	(4 Diamant	52	50
3	(5 Heleno	58	50
	(6 Sirigy	52	70
	(7 Foguete	52	50
4	(8 Sagres	53	60
	(9 Tango	52	80
	(10 Fla Flu	58	25

4º PAREO — 1.600 METROS — CR$ 22.000,00 — A'S 15. HORAS:

	Animal	Ks.	Cts.
1	(1 Garrida	52	35
	(" Moritz	54	35
	(2 Eolo	52	50
2	(3 Tamandaré	58	25
	(4 Seafire	52	60
	(5 Sunray	52	70
3	(6 Informador	54	40
	(7 Thelina	56	50
	(8 Colombina	52	60
4	(9 Destemor	54	40
	(10 Guadalupe	54	60
	(" Giria	56	60
	(" Arranchador	54	60

5º PAREO — CLASSICO "JOCKEY CLUB ARGENTINO" — 2.400 METROS — CR$ 80.000,00 — A'S 15.30 HORAS:

	Animal	Ks.	Cts.
1—1	Erebus	59	20
2—2	Vencimiento	58	60
3—3	Multiple	62	18
4	(4 Caxambu'	56	80
	(5 Jundiahy	55	50

6º PAREO — 1.400 METROS — CR$ 22.000,00 — A'S 16.05 HORAS:

	Animal	Ks.	Cts.
1	(1 Helicon	56	40
	(2 Urvio	56	50
	(3 Fluxo	56	70
2	(4 Jiga	54	50
	(5 Lux	58	35
	(6 Camacho	56	60
3	(7 Katurrita	54	60
	(8 Catita	54	60
	(9 Betar	56	80
4	(10 Shangri_La	54	40
	(11 Blindado	56	60
	(12 Farra	54	60

7º PAREO — 1.400 METROS — CR$ 30.000,00 — A'S 16.40 HORAS (BETTING):

	Animal	Ks.	Cts.
1	(1 Gavota	55	35
	(2 Fonetica	55	60
	(3 Brasiléa	55	60
2	(4 Explosiva	55	40
	(5 Denbiji	55	40
	(6 Dorotéa	55	60
3	(7 Ilmenita	55	35
	(8 Jarina	55	60
	(9 Itaquatiá	55	50
	(10 Chereta	55	70
4	(11 Cantiga	55	40
	(12 Telmosa	55	70
	(13 Lidice	55	50
	(14 Liberia	55	70

8º PAREO — 1.600 METROS HORAS (BETTING):

	Animal	Ks.	Cts.
1	(1 Grão Vizir	55	50
	(2 Imburi	55	40
	(3 Caoré	55	60
2	(4 Lorca	55	25
	(5 Cabalista	55	60
	(6 King Cole	55	60
3	(7 Bruno	55	60
	(8 Trimonte	55	50
	(9 Urco	55	60
4	(10 Regente	55	60
	(11 Cauteloso	55	60
	(12 Ival	55	50
	(" Abdin	55	50

— CR$ 25.000,00 — A'S 17.50

9º PAREO — 1.600 METROS

	Animal	Ks.	Cts.
1	(1 Defiant	55	40
	(2 Chip	50	50
2	(3 Shanghai Kid	50	50
	(4 El Don	52	60
3	(5 Marrocos	58	50
	(6 Miralumo	50	50
	(7 Bordoneo	60	60
4	(8 Nacarado	53	35
	(9 Donn Chiquita	50	50
	(10 Dante	60	80

HEMORROIDAS
tratamento sem dor e sem operação por processos modernos
DR. OLIVEIRA
R. VISCONDE RIO BRANCO n. 47-1º — Tel. 42-5509
Hora popular: das 18 ás 19

Provas Comuns

F. A. de Miranda Rosa

Por provas comuns, a grosso modo, entende-se em nosso meio as carreiras que não constam do programa classico anualmente organizado pelo Jockey Club Brasileiro. Essas competições incluem os denominados "especiais", de que temos atualmente duas series, a reservada a eguas de qualquer nacionalidade — num esforço louvavel para incrementar a importação de futuras reprodutoras — e a destinada aos elementos da nova geração.

Tivemos recentemente a oportunidade de propor a criação de uma terceira serie tambem planejada com grande antecedencia, qual seja a dos "especiais" de fundo, abertos a quaisquer animais. Dissemos ainda que a oportunidade de criação desses encontros, de grande necessidade para a formação de um conjunto de corredores de resistencia em nosso turfe, é excelente, dando-se ao mesmo tempo um elemento de atração para as corridas da chamada temporada de verão, tão pobre em acontecimentos esportivos.

Desejamos agora frizar mais uma vez a importancia do assunto, reportando-nos aos argumentos então utilizados em defesa de nossa sugestão. E' indispensavel que proporcionemos aos nossos proprietarios oportunidades de provar seus parelheiros em tiros longos, fornecendo-lhes uma orientação para as futuras inscrições em grandes premios e classicos de tiros alentados. Por outro lado, tal iniciativa trará, certamente, a valorização de muitos corredores por ai disputando apenas provas de milha e menos e que, entretanto, poderiam sobressair em percursos maiores, pela propria raridade natural dos "stayers".

Afinal de contas, esse é o criterio usado em todos os grandes centros. Argumentou brilhante colega, recentemente que a distancia media das carreiras na Argentina é aproximadamente a mesma que a nossa. Mas esqueceu-se de verificar que os "handicaps" especiais lá corridos em 2.500 metros e mais são frequentes. No periodo de verão, principalmente, com a ausencia dos encontros classicos, os argentinos oferecem uma serie de provas dessa especie, que revelam muitas vezes bons "stayers" a brilhar, posteriormente, nos grandes classicos. Na Inglaterra é exigido, por disposição do Regulamento de Carreiras ("Rules of Racing"), que seja corrida pelo menos uma prova longa em cada reunião. E na França então nem se fala.

As lições, como se vê, são muitas e vêm dos centros dos quais devemos copiar sistemas e criterios, se desejamos realmente progredir. Quanto á alegação de que uma tal orientação viria prejudicar os outros animais, os que não têm "stamina", é improcedente. Esses já possuem, semanalmente, numerosos pareos para correr e não é nossa idéia sugerir a extinção dessas provas. O que desejamos é que haja tambem provas comuns de fundo.

VÁRIAS

UM BRONZE DO SR. A. J. PEIXOTO DE CASTRO

Será entregue ao dr. A. J. Peixoto de Castro, vencedor do Premio "Santos Dumont", da corrida de 2 de outubro, com o cavalo Meteor, um artistico bronze, de doação do Ministerio da Aeronautica.

Esta solenidade está marcada para domingo.

CONVIDADO O EMBAIXADOR ARGENTINO

A diretoria do Jockey Club Brasileiro, convidou o embaixador argentino, sr. Juan I. Cooke, a fim de assistir o classico de domingo em homenagem aquela republica do sul do continente.

PARA OS ESTADOS UNIDOS

Por via aérea embarcará hoje, com destino aos Estados Unidos, o sr. Nelson Seabra.

O distinto turfman vai assistir a algumas apresentações do crack Ensueño, nos hipodromos do Estado de Florida.

O sr. Nelson Seabra estenderá sua viagem ao Mexico e regressará a nossa capital em principios de fevereiro do proximo ano.

CHEGOU PIAZOTE

Procedente de São Paulo chegou, ontem, á nossa capital, o cavalo Piazote.

O filho de Liber, que vem intervir na primeira prova da sabatina de amanhã, ingressou nas cocheiras do entraineur Henrique Itrillo.

G. P. "ENCERRAMENTO"

Encerra-se hoje o prazo de entrega dos pedidos de inscrição para o Grande Premio "Encerramento".

Essa prova será disputada no Hipodromo Brasileiro, no proximo dia 28 de dezembro.

O percurso está fixado em 1.600 metros e o premio ao vencedor em cem mil cruzeiros.

AS ELIMINATORIAS DA NOVA GERAÇÃO

O programa da sabatina de amanhã dispõe de duas eliminatorias para a ultima geração.

Na primeira tomarão parte seis potros nacionais de tres anos detentores de uma vitoria, que provavelmente terão as seguintes montarias:

	QUILOS
GAVIAL, R. Fritas F.	55
HAMLET, J. Mesquita	55
GUANUMBI, E. Castillo	55
IRIDIO, G. Costa	55
INDIANO, L. Rigoni	55
CARINHO, D. Ferreira	55

Na outra eliminatoria a potranca Hastapura, ganhadora de uma vitoria, apenas, enfrentará cinco potros da sua idade, todos detentores de dois triunfos.

Esses animais serão montados pelos seguintes joqueis:

	Quilos
APUVO, J. Mesquita	55
DESCONFIADO, D. Ferreira	55
HIVON, A. Rosa	55
HASTAPURA, J. Vidal	49
GONGUE, E. Castilo	55
IRUSSU', L. Leighton	55

NÃO CORRERÁ

Ao que parece, não tomará parte na segunda prova da reunião de amanhã o cavalo Encoraçado.

O filho de Coroado pisou, ontem, em uma pedra, apresentando-se em seguida muito manco.

DE S. PAULO

Chegaram, ontem, á nossa capital, procedentes de São Paulo os animais Guinéo, Gualba, Archote, Aldama e Polvora.

Todos eles vêm atuar na Gavea.

AINDA NÃO CHEGOU

O cavalo Malmiquer foi alistado na segunda carreira da reunião de domingo.

Acontece que o filho de Denbigh ainda não chegou de São Paulo sendo assim provavel a sua ausencia naquela prova.

GARBOSA NO CLASSICO "ALFREDO SANTOS"

A fim de intervir no Classico "Alfredo Santos", esteve se exercitando, ontem, pela manhã na Gavea, a égua Garbosa Bruleur.

A filha de Tintoretto, sob a direção de Luiz Rigoni, fez uma partida de 1.000 metros em 64".

A companheira de Hamdam está mais em forma.

MAIS DUAS MONTARIAS

Além dos animais que ontem mencionamos, o joquei Domingos Ferreira foi convidado para dirigir ainda os parelheiros Dama de Ouros e Royal.

O lider das estatisticas está com o cartaz completo para as duas proximas reuniões.

CONCURSOS DE PALPITES — TURFE

Com o resultado da corrida realizada sabado ultimo, ficou sendo a seguinte a classificação dos concorrentes inscritos nos concursos abaixo:

TAÇA "ALFREDO FORD"

1	A. Correia	117—198
2	Juraci de Araujo	121 195
3	A. Bastos	111—195
4	Isac Moutinho	117—193
5	Raimundo Chaves	117—193
6	Ivan Moutinho	117—192
7	Emanuel Salgado	109—190
8	F. Morais Cardoso	111—188
9	J. L. Costa Pereira	109—187
10	Nestor C. Pereira	112—181
11	João Loques	109—179
12	Luiz O. Belo	106—171
13	Daniel J. Fontoura	105—170
14	Manfredo Liberal	107 169
15	Henrique M. Porto	112—165
16	Pascoal L. Davidovich	96—163
17	M. Vale Junior	95—152

TAÇA "O GLOBO"

1	Otavio O. Carvalho	3
2	J. B. Santiago Loques	2
3	Nestor C. Pereira	2
4	Gerson Cordeiro	2
5	Teofilo B. Pereira	2
6	Manfredo Liberal	2
7	Heitor de Oliveira	2
8	A. Bastos	1
9	Juraci de Aaruio	1
10	J. L. Costa Pereira	1
11	Emanuel Salgado	1
12	A. Correia	1
13	Daniel J. Fontoura	1
14	F. Morais Cardoso	1
15	Lafayette Bittencourt	1
16	Armando Lima	1
17	Isac Moutinho	0
18	Ivan Moutinho	0
19	Raimundo Chaves	0
20	Luiz O. Belo	0
21	Pascoal L. Davidovich	0
22	M. Vale Junior	0
23	Henrique M. Porto	0

Dr. Américo Caparica
Clinica Médico Cirurgica
Consult R. Visconde do Rio Branco 31 — Tel 42 2050
Diariamente das 16 ás 19 hs
Res. Rua Paulo de Frontin 123-2º — Tel. 32-1875

DR. JOSÉ DE ALBUQUERQUE
Membro efetivo da Sociedade de Sexologia de Paris
DOENÇAS SEXUAIS DO HOMEM
RUA DO ROSARIO, 98
DE 1 AS 7

NOVELLI JUNIOR QUER QUE O PSD APOIE ADEMAR

(Conclusão da 1ª pagina)

agora conhecidos a UDN está vencendo nos seguintes municipios: Uberlandia, São Francisco, Andrelandia, Pirapora, São João del Rei, Lavras, Jequitinhonha, Passos, Bocaiuva, Serro e Curvelo.

O PSD vence em Cataguazes, Juiz de Fora, Viçosa, Rio Casca, Araxá, Nova Lima, Lima Duarte e Sete Lagoas.

DERROTADO EM BARBACENA

BELO HORIZONTE, 27 (Asapress) — Causou grande sensação aqui o resultado de Barbacena, onde até agora o sr. Teobaldo Tolendo, da UDN, está vencendo o sr. Crispim Jacques Bias Fortes, do PSD, por uma maioria de 155 votos.

ELEIÇÕES DE SANTA CATARINA

FLORIANOPOLIS, 27 (Asapress) — Está se processando rapidamente a apuração das eleições em todo o Estado, já tendo terminado nos municipios de Camboriu, Caçador, Indaial, Matra, Cresciuma e São Francisco. A UDN venceu nas duas primeiras comunidades acima citadas e o PSD nos demais.

VENCE O PSD EM FLORIANOPOLIS

FLORIANOPOLIS, 27 (Asapress) — Os resultados até agora apurados da eleição municipal nesta cidade, demonstram um grande equilibrio de forças da UDN e PSD pois este ultimo está vencendo com a pequena margem de 700 votos.

Até o fim das apurações julga-se possivel uma reviravolta, não sendo de estranhar que a facção do sr. Nereu Ramos seja derrotada na propria capital de Santa Catarina.

ENVOLVIDO EM INCIDENTE NA ELEIÇÃO

FLORIANOPOLIS, 27 (Asapress) — O major Francisco Faustino da Silva, sub-chefe do 16.º T. R. de Florianopolis, está envolvido em um incidente ocorrido no dia das eleições municipais, conforme apuramos. O fato foi levado ao conhecimento do comando da 5.ª Região Militar em Curitiba, o qual mandou abrir inquerito para apurar porque o referido oficial agrediu um ancião pertencente á UDN, no dia do pleito.

A BRIGA NO P. R.

S. PAULO, 27 (Asapress) — Varios diretorios do interior do PR estão protestando contra a atuação do sr. Raul da Rocha Medeiros á frente do partido. Exigem que seja convocada uma convenção do PR quanto antes.

MAIS DIPLOMAÇÕES

SANTOS, 27 (Asapress) — No proximo sabado, serão diplomados pelo juiz Eleitoral da 118.ª Zona, alem do prefeito e vereadores desta cidade, os de São Vicente, Guarujá, Itanhaem e Miracatu.

CONVENÇÃO NO PTB

S. PAULO 27 (Asapress) — Está em franco progresso no seio do PTB deste Estado um movimento tendente a exigir a convocação de uma convenção estadual da agremiação para que o sr. Nelson Fernandes exponha perante todo o partido a campanha eleitoral. Os que estão lutando pela convocação tambem querem substituir o sr. Nelson Fernandes da direção estadual do PTB.

SOLIDARIO COM O DEPUTADO EPILOGO DE CAMPOS

BELEM, 27 (Asapress) — O Diretorio Estadual da UDN telegrafou para o deputado Epilogo de Campos, comunicando-lhe que aprovara um voto de louvor á sua atitude e de protesto contra a atuação do deputado João Camargo, "inidoneo para atacar a sua conhecida respeitabilidade".

SERIA INELEGIVEL O CANDIDATO PESSEDISTA

VITORIA, 27 (Asapress) — Encontra-se no Tribunal Regional Eleitoral para julgamento, um recurso do PTB contra o registro do sr. Euclides Jaccoud, candidato do PSD á prefeito do municipio de Alegre, sustentando os trabalhistas que o mesmo é inelegivel por varios motivos.

APROVEITAMENTO ECONOMICO DA BACIA DO S. FRANCISCO

Sobre os auspicios do Departamento Administrativo do Serviço Publico, o deputado Amando Fontes pronunciará no proximo dia 28 do corrente, sexta-feira, uma conferencia sobre o tema: "Aproveitamento da Bacia do São Francisco".

RESULTADOS DE CORUMBÁ

CORUMBÁ, 27 (Asapress) — O PSD elegeu seis vereadores e a UDN tres, nas eleições deste municipio.

Positivamente, será anulado o pleito de Porto Esperança, onde se verificaram varias irregularidades.

A candidata mais votada foi a sra. Maria Sammio, que estava afastada da politica desde 1937.

JÁ TEM CONSTITUIÇÃO

NATAL, 27 (Asapress) — Foi promulgada a Constituição Estadual.

O ato teve a presença do governador do Estado, sr. José Varela, senadores João Camara e Georgino Avelino, deputados federais Dioclecio Duarte e José Arnaldo, alem das altas autoridades civis e militares, federais e estaduais.

Antes da promulgação da Constituição realizou-se a cerimonia da aposição da imagem de Cristo no recinto da Assembléia, tendo falado os lideres das bancadas estaduais, e, por ultimo, o governador José Varela.

CONSEGUIRAM ELEGER-SE PELA LEGENDA DO PSP

PORTO ALEGRE, 27 (Asapress) — Os dois candidatos comunistas, Marino Santos e Eloi Martins Silva, conseguiram eleger-se pela legenda do PSP, pois o terceiro nome vitorioso é o do pastor metodista Deril A. Chaves, que não deverá sentir-se muito à vontade com os dois companheiros de bancada.

RESULTADO DAS ELEIÇÕES EM SANTA CATARINA

FLORIANOPOLIS, 27 (Asapress) — Nesta capital, a votação por legenda apresentava até ás 20 horas de ontem, o seguinte resultado: — PSD — 3.075; UDN — 2.666.

Os candidatos mais votados para vereadores, nesta capital são os seguintes: João Bonassis — 717; Guido Botti — 585; Armando Assis — 466.

CONCLUIDA A APURAÇÃO EM VARIOS MUNICIPIOS

FLORIANOPOLIS, 27 (Asapress) — Terminou a apuração em Palhoça, Itaiopolis e Serra Alta, com a vitoria do PSD; em Joinville e Blumenau está vencendo a UDN.

RESULTADO DAS ELEIÇÕES EM PERNAMBUCO

RECIFE, 27 (Asapress) — Segundo dados fornecidos pelo TRE é o seguinte o resultado das eleições neste Estado, por legendas: PSD: 87.000; UDN-PDC-PL — 87.313; PTB — 2.064; em branco — 5.507; nulos — 1.394.

MEDIDAS ACAUTELADORAS DA ORDEM

RECIFE, 27 (Asapress) — Em virtude de elementos comunistas terem programado um "meeting" no cais do Porto as docas acham-se guardadas por pelotões de cavalaria.

MAXIMA ENERGIA CONTRA OS COMUNISTAS

RECIFE 27 (Asapress) — O secretario da Segurança está agindo com a maxima energia contra os comunistas, tendo se realizado hoje as homenagens á memoria das vitimas da rebelião de 35, não se registrando, até o momento qualquer tentativa de perturbação da ordem.

Venda de Abacaxis

EM BARRACAS E A PREÇOS MAIS BAIXOS

Com o objetivo de evitar a exploração que se vem verificando na venda de abacaxis, o prefeito determinou á Secretaria de Agricultura que, em colaboração com os fruticultores do Distrito Federal, promova a venda livre daquela fruta, em barracas, como acontece com a venda das laranjas.

Dessa forma, os abacaxis serão entregues ao publico carioca a baixo preço.

RAIOS X

TOMOGRAFIAS

Exames radiologicos em residencia

Drs. Victor Côrtes e Renato Côrtes

Diariamente das 9 ás 12 e 14 ás 18 horas

R. Araujo Porto Alegre, 70-9.º andar

TEL. 22-5330

Felippe Miranda Rosa

ADVOGADO

AV. RIO BRANCO, 39, 20.º - SALA 2009 — TEL. 25-3957

Alterações no Imposto Sobre a Renda

(Conclusão da 1ª pagina)

ra adotá-la. Os direitos de autor, as remunerações de professores e jornalistas e os proventos de aposentadorias ou reforma motivados por tuberculose, cegueira, alienação mental, neoplasia maligna, lepra e paralisia não sofrem tributação.

TAXAS PROPORCIONAIS

São as seguintes as taxas proporcionais: Cedula A, 3%; B 10%; C, 1%; D, 2%; E, 3% H, 5%.

As taxas progressivas são: de Cr$ 24.000,00 a Cr$ 30.000,00, 1%; de Cr$ 30.000, a Cr$ .... 60.000, 3%; de Cr$ 60.000,00 a Cr$ 90.000, 5%; de Cr$ 90.000, a Cr$ 120.000, 7%; de Cr$ .... 120.000, a Cr$ 150.000, 9%; de Cr$ 150.000, a 200.000, 12%, de Cr$ 200.000, a Cr$ 300.000, 15%; daí até Cr$ 400.000,00, 18%; daí até Cr$ 500.000, 21%, daí até Cr$ 600.000, 24%; daí até Cr$ 700.000, 27%; daí até Cr$ 1.000.000, 30%; de Cr$. 1.000.000, até Cr$ 2.000.000,00 de Cr$ 2.000.000, até Cr$ .. 35%; de Cr$ 2.000.000, até Cr$ 3.000.000,00 50%.

DE 10 A 15%

As pessoas juridicas comerciais ou civis pagarão de acordo com a seguinte tabela: até Cr$ 100.000,00 10%; entre Cr$ 100.000,00 e Cr$ 500.000,00, 12%; acima de Cr$ 500.000,00, 15%.

DESCONTOS

Os contribuintes que pagarem no ato de apresentação da declaração serão beneficiados com descontos de 5, 3 e 1 por cento, segundo antecipem o pagamento nos meses de janeiro, fevereiro ou março respectivamente.

BETTINGS

Os lucros superiores a Cr$ ..... 1.000,00 decorrentes de premios em dinheiro, obtidos em loterias, sorteios de qualquer especie ou concursos esportivos, inclusive os de turfe, compreendidos nestes os "bettings", ficam sujeitos ao imposto de 15 por cento, retidos na fonte.

UM QUADRO UNICO

A Divisão do Imposto de Renda e suas Delegacias Regionais e Seccionais passam a constituir uma unica repartição, para fins de lotação, cometendo ao seu diretor a movimentação do pessoal.

COBRANÇA

Far-se-á a cobrança a partir do dia 1 de junho de cada ano.

(Conclusão da 1ª pagina)

atitude teria de ser negociada com a empresa inglesa que não iria preferir a adoção de formula que fosse menos proveitosa que a estatuida em lei. O argumento de que não se pode aplicar uma lei, porque ela data de 90 anos, não procede; é um conceito novo em Direito. O contrato não tinha prazo de caducidade. Como quase todos os contratos feitos em S. Paulo no tempo do Imperio, era de duração eterna. Apenas reservou-se ao governo brasileiro a possibilidade de "desapropriar" (veja bem: desapropriar e não encampar) a Estrada, dentro de condições perfeitamente estabelecidas. E' evidente que a aquisição das ações da S.P.R. na Bolsa de Londres não era operação facil, porque elas estão distribuidas por quase cinco mil acionistas que, certamente, não vivem só na capital inglesa e nem tão pouco apenas na Inglaterra; quantos terão desaparecido durante a guerra? Quantas ações terão sido legadas com clausula de inalienabilidade? Dessa forma, nunca passaria a estrada a ser propriedade do Governo Brasileiro. A aquisição das ações pelo governo não poderia ser feita como por uma companhia particular ou por um individuo; era mister fazê-la preceder de uma abertura de credito e a alta seria inevitavel.

— Foi tudo isso explicado ao publico por ocasião da encampação?

— Certamente. Poucos dias antes de deixar o Ministerio da Viação e Obras Publicas, em outubro do ano passado, tive o prazer de receber os redatores dos mais importantes jornais da Capital Federal, entre eles os dois matutinos que hoje me entrevistam novamente. O contrato foi publicado na integra, de forma que pudesse ser consultado por todos os interessados em esclarecer o assunto.

OS OUTROS BENS DA S.P.R.

— E por que não foram incluidos no decreto de encampação as empresas e outros bens da S.P.R. existentes em São Paulo?

— Porque essas propriedades foram, com certeza, adquiridas com os lucros da Companhia ou com capitais novos trazidos para o Brasil; elas não fazem parte da empresa ferroviaria e não estão, por isso, sujeitas á desapropriação prevista em contrato.

"O ATO DO EXECUTIVO ESTÁ CERTO"

— Acredita o sr. governador que tenha sido um "bom negocio" a encampação da S.P.R.?

UM BOM NEGOCIO

— Perfeitamente. Tudo o que convem ao interesse publico é um bom negocio. E, quando sua realização foi corretamente feita, dentro da lei, sem que houvesse dano para nenhuma das partes, o negocio foi, sem duvida, ótimo. Ninguem contesta que era uma velha aspiração do povo brasileiro o ver incorporada ao seu patrimonio uma obra que foi iniciada por patricios nossos e que deve ser conduzida de acordo com os nossos interesses. E' indispensavel fazer, logo que seja possivel, as adaptações da estrada, indispensaveis para que ela preencha seus fins. A construção de uma linha de simples aderencia na Serra, em substituição ao velho sistema de cabo trator, permitirá que grandes trens tragam do Oeste paulista e do Norte do Paraná enormes tonelagens de mercadorias para o porto de Santos e, vice-versa, levem do litoral para o interior o que São Paulo importar do estrangeiro ou de outros Estados do Brasil. Isso compensará o que o trafego ferroviario vier a perder com a construção do oleoduto projetado e com a conclusão da via Anchieta. Sou dos que pensam que as rodovias não suprem as vantagens das estradas de ferro para os transportes de enormes volumes de mercadorias, como café, cereais, combustiveis solidos, etc., sobretudo quando se trata de grandes distancias.

ORIGENS DA QUESTAO NA CAMARA

— Como surgiu a discussão na Camara Federal?

— O representante da S.P.R. no Brasil enviou ao ministro da Fazenda um memorial, pedindo o pagamento fixado no decreto de desapropriação, não em titulos da divida publica, mas em libras esterlinas, do saldo que, como é sabido, o Brasil possui em Londres. O sr. presidente da Republica enviou, então, em novembro do ano passado, uma Mensagem ao Congresso, solicitando a modificação do Decreto de encampação, para que o pagamento fosse feito em libras. O relator da Comissão de Finanças, deputado Amaral Peixoto, propós um substitutivo ao decreto apresentado pelo Poder Executivo, sugerindo a encampação pelo "capital reconhecido"; ora, como já tenho frizado, a desapropriação só poderá ser feita de acordo com o estabelecido pela clausula 36ª do Contrato, qualquer outra formula terá que ser negociada e não permitirá ao governo ficar na posse da Estrada. O deputado Herbert Levy, nessa altura, apresentou um substitutivo, determinando que a desapropriação deveria incluir todo o patrimonio da Companhia, qualquer que fosse sua natureza. Já vimos que o que não fazia parte do Contrato deveria ser negociado á parte, depois de consumada a desapropriação. O ministro Clovis Pestana, aliás, em parecer perfeitamente fundamentado, de março do corrente ano, estudou esse aspecto do problema, mostrando como se deverá proceder. Ultimamente, em agosto, outro substitutivo do deputado Herbert Levi foi apresentado, declarando sem efeito o decreto que desapropriou a S.P.R. O relator da Comissão de Finanças opinou sobre esse novo projeto, condenando-o e mantendo, com pequena alteração, o seu parecer anterior. A Comissão de Finanças aprovou esse parecer.

CONCLUINDO

E concluiu o governador fluminense:

— Como vêem os srs., o assunto tem consumido tempo e já é bastante longa a historia da desapropriação da S.P.R. A meu ver, o ato do Poder Executivo da Republica, de setembro de 1946, está certo. Nada se provou contra ele. O pagamento em libras congeladas é favoravel aos nossos e aos interesses dos ingleses; que seja feito o mais depressa possivel, para que fique definitivamente liquidado o negocio, que é vantajosissimo para o Brasil e corresponde ás exigencias de nosso crescimento politico-economico.

Consultoria Jurídico-Contabil

Prof. Rogerio Pfaltzgraff

CONSULTA N. 13/47

Escreve-nos o sr. Paulo Guerreiro Ventura, fazendo-nos a seguinte consulta: "Foi liquidada uma fabrica de perfumes, que possuia um estoque grande quantidade de material de embalagem, mas não sendo possivel vendê-los, por ser util somente á mesma, pergunto: é contabilmente certo levar-se a importancia desse material de embalagem a debito de lucros e perdas?"

NOSSO PARECER

Dentro da ciencia da Contabilidade, dois sistemas existem, quais sejam o sistema patrimonial e o sistema diferencial. O primeiro sistema é aquele que evidencia todas as modificações que dizem respeito á estrutura do patrimonio, em suas contas de ativo e naquelas ditas de passivo. O sistema diferencial, tambem conhecido pelo nome de "reditual", é aquele que tem a propriedade de representar as perdas e os lucros. Ora, um sistema mantem, em algumas vezes, relações com o outro, embora, como vimos, não se confundam. Poderiamos dizer que o sistema patrimonial é o organismo e que o sistema diferencial tem por delicada missão o tomar conhecimento da situação de saude desse mesmo organismo. Assim é que, quando diversas contas do patrimonio já não traduzem perfeito estado de verdade e utilidade, então o sistema diferencial absorve estas anormalidades. É o que acontece, suponhamos com as contas ativas que sofrem amortização ou depreciação. A transferencia para Lucros e Perdas é contabilmente certa e tambem assim cientificamente verdadeira, pois absorvida a anomalida, eis que o patrimonio se encontra absolutamente real. Feitas estas considerações, achamos que na liquidação da perfumaria em foco, em relação ao material de embalagem que está em estoque, dois lançamentos devem existir. O primeiro a debito de lucros e perdas e a credito da conta de ativo ""material de embalagem"; e o segundo, no caso de se tentar vender como material imprestavel, debitando-se á Caixa a credito de lucros e perdas. A diferença entre o debito e o credito de lucros e perdas determinará que o material de embalagem, em face do seu valor real, dantes contido na conta patrimonial ativa, encontrou uma pequena receita, pela venda como material imprestavel.

É o nosso pensamento.

O TEMPO

TEMPO — Instavel, com chuvas.

TEMPERATURA — estavel.

VENTOS — de sul a léste, com rajadas frescas.

MAXIMA — 28.4.

MINIMA — 20.4

PREFEITURA DE NITERÓI

PORTARIAS

O prefeito assinou portarias admitindo Manuel Gonçalves como trabalhador de 2.ª classe, com a diaria de Cr$ 25,00, da DVOP; e dispensando Claudino Traveiro Machado, de trabalhador de 2.ª classe, por haver sido promovido a trabalhador de 1.ª classe, com a diaria de Cr$ 29,00, do Serviço de Proprios Municipais.

NA DVOP — O chefe da Divisão despacharam os requirimentos de n.os 10.459 — Jovelino Ferreira Pinto: Certifique-se, de ordem; 10.536 — José Guimarães & Cia.; 10.409 — Durval Ribeiro Coimbra; 10.736 — Elisio da Silva Pinheiro; 10.655 — Luiz Severiano Ribeiro; 10.483 — Abdon Miguel Aidé; 10.355 — José Dario Hennescal Carneiro; 10.176 — Conceição de Maria Soares Ribeiro; 10.563 — Luiz Pinto Faria; 10.625 — José Moraes Gil; 6.844 — Valentim Pereira Cardoso; 10.604 — Ioli Se'chet; 10.644 — Germano Martins Cardoso; 10.766 — Josepha Savelli; 10.384 — Luiz Pochaczvsky; Deferido, de ordem, pagando os emolumentos.

AS ASPIRAÇÕES DA MULHER BRASILEIRA

Prossegue Hoje a "Mesa Redonda" Promovida Pela Federação Brasileira Pelo Progresso Feminino — A Reunião Anterior

Sob os auspicios da Federação Brasileira pelo Progresso Feminino, prosseguirá hoje ás 17 horas, na A. B. I., a "mesa redonda" de mulheres, destinada a debater as aspirações da mulher brasileira, no momento.

Foi eleita para dirigir os trabalhos a sra. Bertha Lutz, presidente da Federação, compondo ainda a mesa as senhoras Alice Tibiriçá, presidente do Instituto Feminino de Serviço Construtivo, Diva de Moura, presidente da Associação das Funcionarias Municipais; Maria Ester Ramalho, representante da Associação das Engenheiras e Arquitetas; Elza Caminha Muniz, representando a Associação das Senhoras Brasileiras, a jornalista Maura de Sena Pereira; a sra. Beatriz Pontes de Miranda e as vereadoras Arcelina Mochel e Odila Schmidt.

Na primeira sessão foram abordados assuntos gerais e o 1º ponto do temario — "Mais justiça real e igualdade de Direitos para a mulher". Falaram a sra. Alice Tibiriçá conclamando as mulheres a se unirem, acima de partidarismos politicos ou crenças religiosas, na luta pelos Direitos da mulher, pela melhoria das condições gerais de vida e pela preservação da paz; a sra. Diva de Moura, sobre os problemas da mulher funcionaria e a necessidade de creches e maternidades; a sra. Maria Ester Ramalho, sugerindo que se organizem associações de médicas, advogadas, etc., como a de engenheiras que ali representa; a sra. Virginia Caputti, da União Feminina de Classes, salientando que só haverá emancipação da mulher e felicidade conjugal quando houver mais pão e escolas para as crianças.

Estudando o nosso Codigo Civil em relação aos Direitos da Mulher, usaram da palavra as sras. Maria Diana de Brito presidente do Comité de Mulheres Pro-Democracia; a sra. Nice Figueiredo, do Departamento Juridico do Instituto Feminino de Serviço Construtivo, a sra. Elza Caminha Muniz representando a Associação das Senhoras Brasileiras e a sra. Maria Torres, da União Feminina de Botafogo.

TURFE

VÁRIAS

PAULO DIETZSCH

Em sua ultima Assembléia Geral, o Jockey Club do Paraná elegeu seu presidente o sr. Paulo Dietzsch.

O criador paranaense tem recebido, em nossa capital, onde se encontra desde domingo ultimo, inumeras felicitações.

OS TRABALHOS DE ONTEM

Na manhã de ontem, exercitaram-se na pista de areia do Hipodromo Brasileiro, os seguintes animais:

DERSONE — Red. Filho — 600 em 38".
RANDOLEIRA — Lad. — 860 em 23".
GOLDEN BOY — O. Tomaz — 600 em 35".
ROYAL KISS — D. Ferreira — 860 em 21" 4/5.
PORUNGO — S. Ferreira — 600 em 52" suave.
GAVIAL — R. Freitas — 860 em 23".
HAMLET — Lad. — 600 em 38" suave.
GUANUMBI — E. Castillo — 600 em 50".
INDIO — G. Costa — 800 em 40" 1/5.
IRIDINO — L. Rigoni — 1200 em 77" 3/5.
CARINHO — D. Ferreira — 860 em 21" 4/5.
HALLABARDA — E. Castillo — 860 em 21" 4/5.
JAFZ — D. Ferreira — 600 em 35" 3/5.
CHAPADA — A. Ribas — 860 em 21" 3/5.
FALADORA — I. Souza — 860 em 22".
HURON — R. Freitas — 860 em 22" 4/5.
APUVO — J. Mesquita — 700 em 42" 1/5.
DESCONFIADO — D. Ferreira — 600 em 39" suave.
GONGUE — E. Castillo — 800 em 40" 1/5.
HASTAPURA — E. Castillo — 800 em 53", suave.
IRUSSU — L. Leighton — 800 em 48" 3/5.
BEN HUR — E. Cardoso — 860 em 21" 4/5.
CHIBANTE — E. Castillo — 860 em 23" 1/5.
ASA BRANCA — I. Souza — 860 em 21" 2/5.
BOURGO — M. Coutinho — 700 em 48".
RIO AZUL — J. Mesquita — 860 em 22".
HIRONDELLE — E. Ros. — 600 em 36".
ALDEAN — S. Batista — 860 em 22" 2/5.
JUVENTA — V. Lima — 400 em 24" 3/5.
ESTHERITA — V. Lima — 860 em 22" 4/5.
DISTRAIDA — J. Graça — 800 em 53", suave.
WAR CRY — J. Ulloa — 600 em 36".
OTEQUI — A. Portilho e IRLANDA — R. P. Ribeiro — 600 em 36", ganhando Otequi.
REUNIDO — Lad. — 600 em [illegible]".
IZARARI — J. Mesquita — 800 em 50".
GUATAPARA' — O. Reichel — 800 em 52".
CHERIE — Red. Filho — 600 em 38" suave.
TANGO — A. Rosa — 600 em 38" 1/5.
FLA FLU — L. Leighton — 800 em 53" 3/5, suave.
MORITZ — J. Mesquita — 800 em 53" 1/5, suave.

ASSALTO COMUNISTA À CIDADE DE PAOTING

Severa Vigilancia Nas Portas de Peiping

PEIPING, 27 (U. P.) — Os guardas estacionados nas centenarias portas de Peiping mantêm estrita vigilancia para impedir a penetração de agentes comunistas, anunciando-se, ao mesmo tempo, que as forças comunistas chinesas iniciaram o assalto contra a cidade de Paoting.

Segundo informações procedentes da frente de batalha, está sendo travada uma violenta batalha nos suburbios de Paoting, vital centro ferroviario e rodoviario situado a 160 quilometros ao sul de Peiping. O grosso das forças comunistas concentram seu ataque contra Spepingechen, posto avançado nacionalista situado a apenas 8 quilometros a sudoeste de Paoting.

Outros pontos nacionalistas, entre os quais figuram as importantes cidades de Alentsin e Peiping, estão ameaçados direta ou indiretamente pela nova ofensiva desfechada pelas forças comunistas.

Os comunistas abriram passagem tambem através das portas da cidade de Yuanshih, onde isolaram os remanescentes das forças governistas que continuam resistindo.

O generalissimo Chiang-Kai-Shek chegou a esta cidade, hoje, e imediatamente iniciou uma serie de conferencias com os seus mais destacados ajudantes militares. Sua chegada constitui uma prova adicional de que os nacionalistas consideram sumamente perigosa a nova ofensiva comunista.

Presos Deputados e Vereadores Comunistas na Capital Paulista

(Conclusão da 1ª pagina)

Social, com o estabelecimento de "um estado de alerta" no qual tomam parte todos os delegados, investigadores e funcionarios. Tambem está de sobreaviso a Força Policial e a Guarda Civil.

Essas medidas perdurarão até que se resolva a questão da cassação dos mandatos.

O mesmo jornal informa ainda que numerosos grupos de choque de elementos comunistas estariam chegando a esta capital procedentes do interior com o fito de perturbarem a ordem publica, afetando principalmente os transportes e a industria. Essa agitação geral, a exemplo do que ocorreu recentemente na França e na Italia, está marcada para o proximo sabado, dia 29.

As autoridades já identificaram varios elementos comunistas dos que estão chegando do interior.

DANTON JOBIM

ADVOGADO

Causas civeis e comerciais

AV. ERASMO BRAGA, 255

12.º andar — Sala 1204

(Esplanada)

Tels. 42-7577 e 22-0259

Das 15 ás 18 hs.

ESPORTES

Jogará o Botafogo Em Belo Horizonte

Enfrentará Domingo o Atlético Mineiro

O publico montanhês terá oportunidade de presenciar nova exibição do quadro principal do Botafogo. O onze da estrela solitaria atuará domingo proximo em Belo Horizonte, tendo como adversario o campeão local, Atletico Mineiro. A licença para esse encontro foi solicitada ontem, á C. B. D.

VIAJARÃO AMANHÃ

Os botafoguenses viajarão amanhã, á tarde, por via aérea, para a capital mineira. A delegação incluirá todos os elementos que atuaram domingo contra o Flamengo, mais os jogadores Ari, Rubens, Ponce de Leon e Osvaldinho. Chefiará a representação alvi-negra o sr. João Saldanha ou, no seu impedimento, o sr. Armando Barcelos.

A Argentina Continuará Disputando o Latino Americano de Box

S. PAULO, 27 (Asapress) — Os argentinos, que haviam resolvido definitivamente retirar-se do Campeonato Latino Americano de Box, resolveram ainda ontem á noite, depois dos entendimentos com o capitão Silvio Padilha, continuar na disputa do certame. Os argentinos perderam entretanto os pontos das lutas realizadas [illegible], devendo voltar a disputar no proximo sabado.

Esporte Universitario

DECISÃO DO TITULO DE FUTEBOL

Reunindo como finalistas a Faculdade de Direito do Rio de Janeiro e a Faculdade de Ciencias Médicas, terá desfecho o Campeonato Universitario de 1947, na partida marcada para hoje, ás 15.30 horas, no estadio do Fluminense F. C.

Na preliminar, ás 13.30 horas, Engenharia e Medicina disputarão o 3.º lugar.

Voleibol Feminino, Promovido Pelo SESI

Terá lugar no proximo dia de dezembro o sensacional torneio de Voleibol Feminino que o Serviço Social da Industria, por intermédio do seu Departamento de Esportes e Recreação promoverá, na Escola Técnica Nacional, á avenida Maracanã, 229, como inicio do proximo campeonato.

No ginasio da Escola Técnica Nacional com o começo marcado para ás 9 horas, será realizado, com o concurso de 12 gremios existentes na nossa industria, o esperado torneio.

O Departamento de Esportes e Recreação do SESI conferirá á equipe vencedora ricas medalhas. A competição será precedida de uma exibição de ginastica por todas as concorrentes.

ROUPAS USADAS

DE HOMEM

Compramos a domicilio, pagamos melhor do que qualquer outro. Telefone para 22 1655

AULAS DE CONTABILIDADE

(PARTICULAR)

Prof. Rogerio Pfaltzgraff

Prof. do DASP e da Fundação GETULIO VARGAS

Tels. 32.5959 das 8 ás 12 hs

A Equitativa é a única que proporciona sorteios trimestrais em dinheiro aos seus segurados

Diario Carioca

A Equitativa dos Estados Unidos do Brasil opera em tôdas as modalidades de seguros de vida há cinquenta anos

ANO XX — RIO DE JANEIRO, SEXTA-FEIRA, 28 DE NOVEMBRO DE 1947 — N.º 5.959

NÃO SE COMPRA TRIGO NOS ESTADOS UNIDOS APRESENTANDO "ATESTADO DE NECESSIDADE"

Tem o Brasil Uma Cota de 20 Mil Toneladas Mensais

Rigoroso Controle Pelo Conselho Internacional Alimentar de Emergência — Nota da Comissão Nacional do Trigo

A Comissão Nacional do Trigo distribuiu ontem a seguinte nota:

"A fim de evitar especulações em torno do fornecimento de trigo ou de farinha de trigo pelos Estados Unidos, a Comissão Nacional do Trigo comunica o seguinte:

A exportação de trigo ou de farinha de trigo, nos Estados Unidos, está sujeita ao regime de licença, que só é concedida para as cotas estabelecidas pelo Conselho Internacional Alimentar de Emergencia, com séde em Washington, do qual fazem parte, entre outros países, o Brasil e os Estados Unidos. Esse Conselho fixa, periodicamente, para os respectivos membros, a cota de cada um dos produtos que se acham racionados, por serem escassos no mercado internacional. Relativamente ao trigo, a cota do Brasil, fixada pelo aludido Conselho, é de 20 mil toneladas mensais, ou de tonelagem equivalente em farinha de trigo. Essa cota é distribuida equitativamente, pelo Governo dos Estados Unidos, aos exportadores habituais do trigo americano para o Brasil.

Nessas condições, todo e qualquer oferecimento de trigo, ou farinha de trigo, dos Estados Unidos ou do Canadá, fóra da aludida cota, feita por firma nacional ou estrangeira, que alegar possuir grandes ou pequenas quantidades do mencionado cereal, para exportar, mediante simples apresentação, pela Embaixada do Brasil em Washington, de "um certificado de necessidade", não deve ser levado em consideração, por tratar-se de operação irrealizavel. Com efeito, nem a Embaixada em Washington pode fornecer os referidos "Certificados", que seriam, aliás, absolutamente inoperantes, nem o Governo americano, como já foi dito, concede licença de exportação, sob pretexto algum, a qualquer quantidade de trigo, ou de farinha de trigo, adquirida fora das cotas fixadas para cada país pelo Conselho Internacional Alimentar de Emergencia."

Sujeitos a Atrasos os Telegramas Para á Baía

Em consequencia dos temporais desabados no interior baiano, ruiram varios postes telegraficos, entre Caravelas e Ilhéus, o que tem ocasionado atraso nos despachos telegraficos.

O cel. Raul Albuquerque, diretor do D.C.T., já determinou ao diretor regional da Baía urgentes providencias, já tendo recebido comunicação que os trabalhos estão bastantes adiantados.

Batatas Canadenses Para o Rio

O CARREGAMENTO DO "FORT COLUMBIA" — MERCADORIA CONSIGNADA

Apesar da safra da batata paulista, suficiente ás necessidades do nosso mercado, algumas firmas desta capital estão importando grande quantidade desse genero produzido no Canadá. Pelo vapor "Fort Columbia", procedente de Halifax, encontra-se no cais da praça Mauá o carregamento de batatas daquela procedencia. Assim é que o lote n. 1 está constituido de 31.963 sacos com 1.093.134 quilos e o de n. 2, de de 11.770 sacos, totalizando 553.974 quilos. Esses lotes representam um total de 43.733 sacos com 1.627.128 quilos de batatas.

MERCADORIA "A' ORDEM"

Embora seja mantido um inexplicavel sigilo a respeito das firmas importadoras, sabe-se que a mercadoria destina-se a três firmas do comercio atácadista desta praça. A mercadoria será conduzida para o armazem "B", vindo consignada "á ordem".

CARREGAMENTO DE BACALHAU

O mesmo navio trouxe um vultoso carregamento de bacalhau num total de 664 caixas com 36.142 quilos desse produto. A mercadoria veio consignada ás firmas Souza Vargas, Oliveira Lopes Silva e Tavares & Cia., todas localizadas na rua do Mercado.

AÇÃO POLÍTICA CONTRA A ARTE ITALIANA

O Soprano Lirico Ligeiro Matilde Arbuffo Regressou Pelo "Maria C" — Declarações da Artista do Scala

De Genova, encontra-se no porto desta capital o navio misto italiano "Maria C", que trouxe 36 passageiros para o Rio e oitenta e tres em transito.

Dos que se destinam ao Brasil, encontra-se o soprano lirico ligeiro Matilde Arbuffo, do Teatro Scala de Milão.

FARA' UMA PROVA DE VOZ

Em declarações á reportagem, afirmou que a sua viagem prende-se ao desejo de rever parentes e realizar uma prova de voz, alem de contratos para gravar discos. Matilde Arbuffo está contratada pela Radio Gazeta de São Paulo, desde o ano de 1939, tendo vindo em companhia dos artistas Tito Schipa, Gagliano Mazzini e outros.

POLITICA CONTRA A ARTE

Referindo-se aos acontecimentos que agitam o seu país, Matilde Arbuffo declarou que a arte italiana vem sofrendo forte interferencia politica, vigorando o apoio e interferencia dos partidos aos seus artistas simpatizantes, com verdadeiro detrimento ao valor de muitos outros.

Prosseguindo, frisou, politicamente falando, que a situação na Italia é confrangedora. Alem das greves que estão provocando, os comunistas estão entravando o desenvolvimento do trabalho de recuperação do país. A ação desintegradora dos vermelhos manifesta-se em todos os setores, desde os transportes até os hoteis. Na arte, tambem se encontra a nefasta influencia dos comunistas.

CIENTISTAS PARA A ARGENTINA

Entre os passageiros que seguem para a Argentina, encontram-se os professores italianos Pasqual Sconzo, astronomo, e José Miguel Cel, biologista.

O professor Pasqual destina-se ao Instituto Astronomico de La Plata, onde lecionará cumprindo um contrato firmado com o governo argentino. Tambem contratado por aquele governo, o professor de Biologia Geral José Miguel Cel, lecionará esta ciencia na cidade argentina de Tucuman.

O CRIME

FIANÇA ILEGAL

TIMBAUBA

Jeronimo Ferreira de Morais, estabelecido á rua Piricuna, em Braz de Pina, foi preso em flagrante por autoridades da Delegacia de Economia Popular quando vendia leite adulterado com agua, fato este que foi verificado pelo exame pericial procedido na mercadoria devidamente apreendida. Distribuidos os autos do inquerito policial á 14.ª Vara Criminal, uma grande surpresa teve o promotor ao estudá-los para dar a competente denuncia. O acusado tinha prestado fiança e por este motivo estava solto, aguardando a solução da Justiça.

Ora, como o art. 3.º do decreto-lei n. 9.840, de 11 de setembro de 1946, que consolida infrações sobre crimes contra a economia popular e dá outras providencias, estabelece que "as infrações contra a economia popular, sua guarda e seu emprego, serão inafiançaveis", abrindo apenas exceção quando o infrator for empregado do estabelecimento comercial ou industrial e não ocupe cargo ou posto de direção dos negocios, a fiança atribuida ao vendedor de leite adulterado por adição de agua causou revolta ao orgão do Ministerio Publico. Por isto o promotor, ao denunciar o criminoso, pediu que fosse cassada a fiança irregularmente arbitrada, com o que prontamente concordou o titular da 14.ª Vara Criminal, tendo sido o acusado imediatamente recolhido ao presidio.

Não se conformando com a decisão do juiz, o infrator recorreu para o Tribunal de Justiça, o qual, em sua ultima reunião, negou o "habeas-corpus" impetrado. Ficou assim confirmado, pelo mais alto Tribunal local, que o juiz da 14.ª Vara Criminal andara acertado quando cassara uma fiança que fôra prestada na Policia por um individuo preso em flagrante quando praticava uma infração que a lei considera inafiançavel.

Será que a autoridade policial que deferiu o pedido de fiança, arbitrou-a, recebeu-a e, em consequencia, pôs em liberdade o criminoso, ignorava os dispositivos legais que disciplinam a materia? Será que o delegado que presidiu o inquerito e o escrivão que nele funcionou não atentaram bem para a situação do acusado, que é um negociante e não um empregado?

De qualquer forma, o caso que acaba de vir a publico através uma decisão judiciaria não pode passar em branca nuvem. A Chefia de Policia está no dever de mandar apurar, pelos meios regulares, esta gravissima irregularidade, á custa da qual um criminoso permaneceu em liberdade até agora, muito embora a infração cometida, pela sua gravidade e principalmente pelas suas consequencias, seja considerada inafiançavel.

Algo houve que deu margem á pratica de uma irregularidade de mais grave que o proprio crime. E' preciso que os culpados sejam punidos para exemplo de outros que costumam proceder de forma igual.

ÁGUA PARA AS ILHAS DE PAQUETÁ E GOVERNADOR

O Prefeito Determinou Providencias a Respeito — Verificada a Procedencia das Reclamações

Tendo noticias de que estava faltando água nas ilhas de Paquetá e Governador, o prefeito Mendes de Moraes mandou que o seu assistente, engenheiro Mario Cabral visitasse a ilha do Governador para certificar-se das razões daquela anomalia, enquanto ele proprio, prefeito, visitava a ilha de Paquetá para o mesmo fim.

Tanto o prefeito como o seu assistente, verificaram que faltava água naquelas duas ilhas da Guanabara, por defeito nas adutoras submarina que servem ás mesmas. Em virtude disso, o prefeito Mendes de Moraes determinou providencias para que fosse restabelecido, imediatamente, o funcionamento daquela rede de abastecimento, a fim de que cesse, com a maior brevidade a angustia da população das referidas localidades.

Publicações Recebidas

Recebemos e agradecemos as seguintes publicações: "A Voz de Londres" — boletim para o Brasil, da B.B.C. — Boletim do Bureau de Informações Polonezas e Revista Duperial do Brasil.

Representantes de Entidades Civis Chamados ao Ministerio da Guerra

O chefe do Estabelecimento Central de Fundos solicita, por nosso intermédio, o comparecimento á Carteira de Depósitos, de 1.º a 15 de dezembro vindouro, para fins de recebimento de consignações, dos representantes das associações abaixo:

Aliança dos Servidores da União; Associação Beneficente Burocratica; Associação Auxiliadora dos Funcionarios; Associação Civil e Militar de Beneficencia; Associação dos Funcionarios Publicos Civis; Banco Brasileiro do Comercio S.A.; Brasil Social; Caixa Economica Federal do Rio de Janeiro; Caixa Economica Federal do E. do Rio; Clube Militar; Caixa de Construções de Casas do M.G.; Caixa Beneficente dos Amanuenses do Exército; Caixa Beneficente da Marinha; Centro Brasileiro de Beneficencia; Centro Federal de Auxilios; Caixa Beneficente Civil e Militar; Crédito Social; Cooperativa Militar do Brasil; Estabelecimento Central de Material de Intendencia; Instituto de Engenharia Militar; Instituto de Aposentadoria e Pensão dos Comerciarios; Instituto de Pensão e Aposentadoria dos Serv. do Estado; Sociedade Beneficente Independente dos Funcionarios; Sociedade Beneficente Lar dos Funcionarios; União Beneficente dos Funcionarios.

PENSÃO DE FAMILIA

D. Clementina Bustamante Vaz, d. Maria de Lourdes Araujo, d. Virginia Miranda Filho, d. Mafalda Iolanda Sales.

"RESTOS A PAGAR" — De 1944.

Moreira Barbosa & Cia. Ltda "RESTOS A PAGAR" — De 1946.

Dias Garcia Importadora S.A.: Distribuidora de Motomecanização; Casa Sano S.A.; Sociedade Comercial Carioca Ferragem Ltd.; Sampaio Vieira; Depositos Central de Material Bélico.

As Repartições Municipais Terão Novo Horario

A fim de proporcionar maiores facilidades para os funcionarios da Prefeitura, o prefeito Angelo Mendes de Morais, depois de realizar observações pessoais, resolveu alterar o horario das repartições publicas municipais. Assim é que, de acordo com o novo horario, a vigorar de 1.º de janeiro de 1948 em diante, o serviço nas repartições publicas da Prefeitura, a exemplo do que se processa nas federais, passará a ser das 12 ás 17 horas. Aos sabados será mantido o horario das 9 ás 12 horas.

ARRIBADO NA GUANABARA "O PANAMOLGA"

CONDUZINDO UM MORTO E UM FERIDO, RESULTADO DE UM ACIDENTE A BORDO

Arribou ontem ás 17 horas á Guanabara o navio cargueiro panamenho, PANAMOLGA, em virtude de um acidente a bordo, o que ocasionou a morte violenta de um de seus tripulantes e ferindo um outro.

OUVINDO O CAPITAO, F. GRZALJA

Procurando maiores informes, a reportagem do DIARIO CARIOCA, esteve a bordo daquela unidade mercante, onde seu comandante F. Grzalja esclareceu o sucedido.

Disse-nos, que, quando navegava nas proximidades do golfo de Santa Caterina, o mestre da coberta, Krsto Stipanic, dirigiu-se, em companhia do marinheiro Janus Kugler, ao porão a fim de verificar alguma anormalidade no serviço. Apesar do tempo máu, o tripulante insistiu, e quando na boca da escotilha do porão, foi suspensa o tampão, que dá acesso ao mesmo, esta a um golpe de manobra, caiu violentamente, em cima da cabeça de Krsto, que teve morte imediata.

QUEM É O MORTO

O morto é Krsto Stipanic, natural da Iugoslavia, contando 50 anos de idade, casado e possuindo 4 filhos menores, todos residentes na cidade de Uglian, naquele país.

COM DESTINO A EUROPA

O "Panamolga", que há 4 semanas deixara o nosso porto com destino a Buenos Aires, se destinava na ocasião em que se deu o lamentavel acidente para o porto de Lisbôa, transportando grande carregamento de trigo.

O FERIDO

O outro tripulante ferido, é o marinheiro Janus Kugler, natural da Polonia, e será desembarcado no Rio, a fim de ser internado num hospital, para o devido tratamento.

PREFEITURA DE NITEROI

Decreto 286:

O prefeito assinou, ontem, o dec n. 286, extinguindo o cargo excedente de médico, classe H, do Quadro Permanente, vago em virtude da promoção concedida a Fernando Pinheiro de Souza Tavares.

DESPACHOS

O prefeito despachou:

Na D.F. — Deferido: Petição n. 10.864-174-1-47 — Partido de Representação Popular.

Balangandãs de Walt Disney

Graciosas pulseiras de ouro ou de prata, com todos os famosos personagens de Walt Disney!

A ultima Creação de Hollywood para o Brasil!

Á VENDA NA CASA SLOPER

VÁRIOS FATOS POLICIAIS

TENTATIVA DE HOMICIDIO

O individuo Ari Gódea morador no morro do Jacarézinho, quando se encontrava, ontem, pela manhã, no cruzamento das ruas Heraclito Graça e Ernestina em Lins Vasconcelos, fez proposta desonesta á colegial Maria Regina de Carvalho, de 15 anos de idade brasileira, filha de d. Altina Maria de Carvalho, que reside na primeira daquelas ruas, casa sem numero.

Repelido pela menor com energia, o perigoso individuo investiu contra ela de punhal em punho desferindo-lhe um golpe nas costas, fugindo em seguida.

A vitima foi recolhida por uma ambulancia e socorrida no Posto da Assistencia do Meyer, retirando se após haver sido medicada, visto não apresentar gravidade o seu estado.

O comissario de serviço na delegacia do 22º distrito policial registrou o fato e determinou varias providencias no sentido de capturar o agressor.

ATROPELADO

Pelo auto carga chapa 6—32—77, foi atropelado na tarde de ontem, em frente á rua D. Geraldo, tendo morte instantanea, Manuel Gomes da Silva, brasileiro, branco, solteiro, de 49 anos de idade, pertencente á Marinha Mercante e residente á Praia Vermelha, sem numero.

Cientificado do ocorrido pelo guarda civil n. 298 o comissario Veiga Cabral de serviço na delegacia do 7º distrito policial compareceu ao local, e, depois do exame pericial, providenciou a remoção do cadaver para o Instituto Médico Legal.

O motorista evadiu-se, tendo aquela autoridade arrecadado 111 cruzeiros, que se encontravam nos bolsos da vitima.

Foi instaurado inquerito.

SUICIDIOS

Por encontrar-se doente e ter sido forçado pela esposa a tirar uma chapa de Raio X, tentou contra a existencia, detonando um tiro na cabeça, o motorista Geraldo Macela, branco de 30 anos casado, residente á rua Monsenhor Marques, 94, em Jacarépaguá.

O tresloucado faleceu na ambulancia, quando era conduzido para o Hospital Carlos Chagas.

Com guia do comissario de serviço na delegacia do 26º distrito policial, foi o cadaver removido para o necroterio do Instituto Médico Legal, tendo sido instaurado inquerito.

O alfaiate Leticio Rangel, branco, solteiro, de 28 anos de idade residente á rua do Acre, 26, sobrado, e trabalhando á rua da Constituição numero 80, tentou contra a existencia, desferindo um tiro no peito.

O tresloucado foi recolhido por uma ambulancia e levado para o Hospital de Pronto Socorro, onde veio a falecer momentos depois.

O cadaver foi removido para o necroterio do Instituto Médico Legal, tendo o comissario de serviço, na delegacia do 9º distrito policial tomado conhecimento do fato.

APRESENTOU-SE

Acompanhado do seu advogado Newton Antunes, apresentou-se, ontem, ao delegado do 21º distrito policial, o bicheiro Luis Gonzaga mais conhecido pelo vulgo de Luis Capenga, acusado de haver agredido a tiros na variante Rio Petropolis ha dias, o perito contador Eudacio Eduardo dos Santos, que foi atingido por um dos projeteis, na perna.

ATAQUE QUÍMICO NO MORRO DA JAQUEIRA

OS EXERCICIOS DE HOJE — NA ESCOLA DE INSTRUÇÃO ESPECIALIZADA

A Escola de Instrução Especializada, da qual é comandante o coronel Américo Braga vai levar a efeito hoje a partir de 8,30 horas, no Morro da Jaqueira, em Gericinó um exercicio constante de "assalto a posições fortificadas" a ser efetuado pelos oficiais-alunos do Curso de Guerra Quimica, com a cooperação do 1º Regimento de Aviação, Regimento Sampaio e Regimento Escola de Artilharia. Os trabalhos serão de grande envergadura pois os exercicios, segundo o vulto de seus preparativos, vão se aproximar da realidade, baseando-se para isso nos conhecimentos apreendidos no Segundo Grande Conflito Mundial. No ano passado esses exercicios tiveram grande êxito, razão pela qual o de agora está despertando grande interesse nos meios armados. Para assisti-los foram convidados o ministro da Guerra, todos os generais em serviço nesta guarnição, bem como outras altas patentes, comandantes de corpos, diretores e chefes de repartições e estabelecimentos militares.

A Reestruturação do Sistema de Transportes da Prefeitura

RESOLUÇÃO DO PREFEITO, A RESPEITO, ENQUANTO NÃO FOR ULTIMADA A SUPERINTENDENCIA DOS TANSPORTES

Tendo em vista a criação da Superintendencia de Transportes, que reestruturou o sistema de transportes da Prefeitura do Distrito Federal e ainda a necessidade de evitar a solução de continuidade dos diferentes serviços, o prefeito baixou ontem, uma resolução, determinando novos serviços de transportes das Secretarias de Agricultura e Saúde e Assistência, continuem funcionando com a atual organização, até que tenham os seus novos serviços de transportes reestruturados dentro da nova lei com a respectiva dotação em pessoal e material e consequente lotação especializada, tudo sob a direção tecnica da Superintendencia de Transportes.

As demais Secretarias utilizarão as oficinas da Superintendencia de Transportes até que tenham os seus serviços de transportes proprios.

Amanhã 2 milhões DE CRUZEIROS

MEMBRO DA ASSOCIAÇÃO COMERCIAL DO RIO DE JANEIRO

NA ESQUINA DA SORTE